



ធនាគារជាតិ នៃ កម្ពុជា  
NATIONAL BANK OF CAMBODIA

# ព្រឹត្តិបត្រស្ថិតិសីលក្លរីខណ្ឌ

## Balance of Payments Statistics Bulletin

ត្រីមាសទី៣ ឆ្នាំ២០២០ លេខ ៦៩

Third Quarter 2020, Series No. 69



# ប្រសាសន៍របស់ ឯកឧត្តម ទេសាភិបាល ធនាគារជាតិនៃកម្ពុជា



ធនាគារជាតិនៃកម្ពុជា មានសេចក្តីសោមនស្ស សូមផ្សព្វផ្សាយព្រឹត្តិបត្រស្ថិតិជញ្ជីងទូទាត់លេខ៦៩ ប្រចាំត្រីមាសទី៣ ឆ្នាំ២០២០ ដែលត្រូវបានបោះពុម្ពផ្សាយជាភាសាខ្មែរ និងភាសាអង់គ្លេស ជាប្រាក់រៀល។ ព្រឹត្តិបត្រនេះត្រូវបានចងក្រងឡើងជាមួយនឹងសេរីទិន្នន័យជាប្រចាំត្រីមាស រួមមានស្ថិតិជញ្ជីងទូទាត់ ស្ថានភាពវិនិយោគអន្តរជាតិ និងបំណុលក្រៅប្រទេស ព្រមជាមួយនឹងការពិពណ៌នាសង្ខេបពីបច្ចុប្បន្នភាពវិស័យក្រៅប្រទេសរបស់ប្រទេសកម្ពុជា។ ព្រឹត្តិបត្រស្ថិតិជញ្ជីងទូទាត់ និងតារាងសង្ខេបស្ថិតិពាក់ព័ន្ធទាំងនេះ អាចស្វែងរកបាននៅលើគេហទំព័ររបស់ធនាគារជាតិនៃកម្ពុជា។

ធនាគារជាតិនៃកម្ពុជា សូមជូនដំណឹងដល់សាធារណជនជ្រាបថា ព្រឹត្តិបត្រស្ថិតិជញ្ជីងទូទាត់នេះត្រូវបានចងក្រងនិងចេញផ្សាយ ដោយអនុលោមតាមវិធីសាស្ត្រចងក្រងស្ថិតិជញ្ជីងទូទាត់និងស្ថានភាពវិនិយោគអន្តរជាតិបោះពុម្ពលើកទី៦ (BPM6) នៅឆ្នាំ២០០៩ ដោយមូលនិធិរូបិយវត្ថុអន្តរជាតិ (IMF)។ ធនាគារជាតិនៃកម្ពុជា នៅតែបន្តអភិវឌ្ឍ និងពង្រឹងវិធីសាស្ត្រចងក្រងស្ថិតិជញ្ជីងទូទាត់នេះឱ្យមានភាពប្រសើរឡើង ដើម្បីផលិតទិន្នន័យស្ថិតិជញ្ជីងទូទាត់ក្រោមតារាងស្តង់ដារអន្តរជាតិសម្រាប់បម្រើដល់ការប្រើប្រាស់របស់សាធារណជន ឱ្យកាន់តែមានប្រសិទ្ធភាពខ្ពស់។

“កំណត់បង្ហាញបច្ចេកទេស” នៅផ្នែកខាងក្រោយនៃព្រឹត្តិបត្រនេះបានបង្ហាញអំពីសេចក្តីអធិប្បាយសង្ខេប សម្រាប់អ្នកអាន អ្នកប្រើប្រាស់ទិន្នន័យ និងសាធារណជន ក្នុងការស្វែងយល់បន្ថែមអំពីវិធីសាស្ត្រចងក្រង BPM6 ដោយក្នុងនោះរួមមាន ទស្សនាទាននិងនិយមន័យ ប្រភពទិន្នន័យ វិធីសាស្ត្រចងក្រង និងតារាងសង្ខេបស្តីពីការផ្លាស់ប្តូររវាង BPM5 និង BPM6។

ធនាគារជាតិនៃកម្ពុជា សូមថ្លែងអំណរគុណចំពោះ ក្រសួង-ស្ថាប័នពាក់ព័ន្ធ និងអ្នកផ្តល់ទិន្នន័យ ដែលតែងតែផ្តល់កិច្ចសហការល្អក្នុងការផ្តល់ទិន្នន័យ ជាធាតុចូលយ៉ាងសំខាន់គាំទ្រដល់និរន្តរភាពនៃការចងក្រងស្ថិតិជញ្ជីងទូទាត់ក៏ដូចជាព្រឹត្តិបត្រស្ថិតិជញ្ជីងទូទាត់របស់ប្រទេសកម្ពុជានាពេលកន្លងមក។

ធនាគារជាតិនៃកម្ពុជា សូមថ្លែងអំណរគុណចំពោះចំណាប់អារម្មណ៍របស់អ្នកអាន និងអ្នកប្រើប្រាស់ទិន្នន័យមកលើព្រឹត្តិបត្រស្ថិតិជញ្ជីងទូទាត់របស់ប្រទេសកម្ពុជា។

ថ្ងៃព្រហស្បតិ៍ ៣កើត ខែបុស្ស ឆ្នាំជូត ទោស័ក ព.ស.២៥៦៤  
រាជធានីភ្នំពេញ ថ្ងៃទី១៧ ខែធ្នូ ឆ្នាំ២០២០

**ទេសាភិបាល**

**ហ ចាន់តុ**

# មាតិកា

២០២៤

ទំព័រ

កំណត់សម្គាល់ .....	៣
ផ្នែកសំខាន់ៗ .....	៤
សមាសភាគគន្លឹះ: .....	៤
បំណុលគន្លឹះ: .....	៤
រូបទី១ ៖ សមាសភាគគណនីចរន្ត និងគណនីដើមទុន .....	៤
ការវិភាគលើការប៉ាន់ស្មាន .....	៥
គណនីចរន្ត និងគណនីដើមទុន .....	៥
គណនីចរន្ត .....	៥
រូបទី២ ៖ ការនាំចេញ និងការនាំចូល .....	៥
រូបទី៣ ៖ សេវា (ឥណទាន និងឥណពន្ធ) .....	៦
រូបទី៤ ៖ ចំណូលបឋម (ឥណទាន និងឥណពន្ធ) .....	៧
រូបទី៥ ៖ ចំណូលបន្ទាប់បន្សំ (ឥណទាន និងឥណពន្ធ) .....	៨
គណនីដើមទុន .....	៨
រូបទី៦ ៖ គណនីដើមទុន .....	៨
គណនីហិរញ្ញវត្ថុ .....	៩
រូបទី៧ ៖ សមាសភាគគណនីហិរញ្ញវត្ថុ .....	៩
ស្ថានភាពវិនិយោគអន្តរជាតិ .....	១០
រូបទី៨ ៖ សមាសភាគស្ថានភាពវិនិយោគអន្តរជាតិ .....	១០
តារាងស្ថិតិជញ្ជីងទូទាត់ .....	១១
តារាង១ ៖ តារាងស្ថិតិជញ្ជីងទូទាត់របស់ប្រទេសកម្ពុជា .....	១១
តារាង២ ៖ គណនីទំនិញ .....	១២
តារាង៣ ៖ គណនីសេវា .....	១៣
តារាង៤ ៖ គណនីចំណូលបឋម .....	១៤
តារាង៥ ៖ គណនីចំណូលបន្ទាប់បន្សំ .....	១៥
តារាង៦ ៖ គណនីដើមទុន .....	១៦
តារាង៧ ៖ គណនីហិរញ្ញវត្ថុ .....	១៧
តារាង៨ ៖ ស្ថានភាពវិនិយោគអន្តរជាតិ .....	១៨
តារាង៩ ៖ បំណុលក្រៅប្រទេស បែងចែកតាមប្រភេទ .....	១៩
តារាង១០ ៖ អនុបាតជញ្ជីងទូទាត់ .....	២០
កំណត់បញ្ជីបច្ចេកទេស .....	២១

**កំណត់សម្គាល់ ៖**

**ការសាកសួរព័ត៌មាន**

ចំពោះព័ត៌មានបន្ថែមអំពីស្ថិតិជញ្ជីងទូទាត់ និងស្ថិតិដែលពាក់ព័ន្ធសូមទំនាក់ទំនងមក នាយកដ្ឋានស្ថិតិ នៃអគ្គនាយកដ្ឋានបច្ចេកទេសធនាគារជាតិនៃកម្ពុជា តាមទូរស័ព្ទលេខ៖ (៨៥៥) ២៣ ៧២២ ៥៦៣-១១១៨ ឬតាមអ៊ីម៉ែល [statistics@nbc.org.kh](mailto:statistics@nbc.org.kh)។

**ការចេញផ្សាយលើកក្រោយ**

ការចេញផ្សាយ

ពេលវេលាចេញផ្សាយ

ត្រីមាសទី២ ឆ្នាំ២០២០

ថ្ងៃទី៣០ ខែមីនា ឆ្នាំ២០២១

**ការកែប្រែក្នុងការចេញផ្សាយលើកនេះ**

**កំណែ ៖**

ការចេញផ្សាយលើកនេះ រាប់បញ្ចូលការកែតម្រូវទិន្នន័យមួយចំនួននៅក្នុងគណនីចរន្ត និងគណនីហិរញ្ញវត្ថុ។

ការកែតម្រូវក្នុងគណនីចរន្ត រួមមាន ១/- គណនីទំនិញ ផ្នែកនាំចេញចាប់ពីត្រីមាសទី១ ឆ្នាំ២០១៩ ដល់ត្រីមាសទី២ ឆ្នាំ២០២០ ២/- គណនីសេវាផ្នែកឥណទាន និងឥណពន្ធ ៣/- គណនីចំណូលបឋម ផ្នែកឥណទាន និងឥណពន្ធ និង ៤/- គណនីចំណូលបន្ទាប់បន្សំ ផ្នែកប្រាក់បង្វែររបស់ពលករ (ឥណទាន) ក្នុងត្រីមាសទី២ ឆ្នាំ២០២០។

ការកែតម្រូវក្នុងគណនីហិរញ្ញវត្ថុ រួមមាន វិនិយោគផ្សេងទៀតនៅក្រៅប្រទេស និងវិនិយោគផ្សេងទៀតនៅកម្ពុជាក្នុងត្រីមាសទី២ ឆ្នាំ២០២០។

ការកែតម្រូវទាំងនេះត្រូវបានធ្វើឡើងដោយសារការកែតម្រូវពីសំណាក់ប្រភពទិន្នន័យ និងវិធីសាស្ត្រចងក្រង។

ការកែតម្រូវនៅក្នុងគណនីចរន្ត និងគណនីហិរញ្ញវត្ថុ បានធ្វើឱ្យមានការប្រែប្រួលទិន្នន័យស្ថានភាពវិនិយោគអន្តរជាតិ និងបំណុលក្រៅប្រទេស។

**ការកែប្រែក្នុងការចេញផ្សាយលើកក្រោយ**

ការកែតម្រូវនឹងត្រូវបានរៀបចំធ្វើឡើងផងដែរចំពោះសមាសភាគមួយចំនួនផ្សេងទៀតនៃស្ថិតិជញ្ជីងទូទាត់ដោយយោងទៅតាមការកែតម្រូវការប៉ាន់ស្មានពីប្រភពទិន្នន័យ។

**អក្សរកាត់**

- BOP** ស្ថិតិជញ្ជីងទូទាត់
- BPM6** វិធីសាស្ត្រចងក្រងស្ថិតិជញ្ជីងទូទាត់និងស្ថានភាពវិនិយោគអន្តរជាតិបោះពុម្ពលើកទី៦
- NBC** ធនាគារជាតិនៃកម្ពុជា
- n.i.e** មិនមានរាប់បញ្ចូលនៅកន្លែងផ្សេងទៀត

**ការតម្រឹមតួលេខ**

ភាពខ្វះចន្លោះដោយអន្លើរវាងចំនួនសរុប និងផលបូកក្នុងការបោះពុម្ពផ្សាយលើកនេះ បណ្តាលមកពីការតម្រឹមតួលេខ។

**ឯកតារូបិយវត្ថុ**

១ ប៊ីលានរៀល = ១.000.000.000 រៀល។

# ផ្នែកសំខាន់ៗ

## សមាសភាគគណនី៖

គណនីប្រភេទ	ត្រី.២-១៨	ត្រី.៣-១៨	ត្រី.៤-១៨	ត្រី.១-១៩	ត្រី.២-១៩	ត្រី.៣-១៩	ត្រី.៤-១៩	ត្រី.១-២០	ត្រី.២-២០	ត្រី.៣-២០	ប្រែប្រួលភាគ % ត្រី.៣-២០/ត្រី.២-២០	ប្រែប្រួលភាគ % ត្រី.៣-២០/ត្រី.៣-១៩
<b>គណនីចរន្ត និងគណនីដើមទុន</b>												
សមតុល្យគណនីទំនិញ	-៦.៦៨១	-៤.៨១៤	-៦.៨០៥	-៧.០៦៥	-៤.៦០៦	-៥.៤២៩	-៧.៩៥០	-៤.៧៧៤	-១.០៧៣	២.៤៣១	--	--
សេវា (សុទ្ធ)	១.៤៧២	២.១៩៨	២.៨៣៥	៣.៥២០	២.៦០១	២.៤៣៧	២.៤៣៧	១.៩៥២	-៩០៨	-៩៥៧	៥,៥	--
ចំណូលបឋម (សុទ្ធ)	-១.២៣៨	-១.៤៤៤	-១.២៦៤	-១.៦០១	-១.៤៥០	-១.៤៥០	-១.៤៥០	-៤៦៤	-៩២៣	-១.២១៩	៣២,១	-៣២,៥
ចំណូលបន្ទាប់បន្សំ (សុទ្ធ)	១.៤៨៧	១.៤៨៤	១.៤៨៥	១.៩៩៤	១.៩៦៦	១.៩៦០	១.៩៦៦	១.៩៦៦	១.៧៦៥	១.៧៦០	-១១,១	-២០,៧
សមតុល្យគណនីដើមទុន	៣៣១	៣៣៣	៣២៦	៣៥៥	៣៦២	៣៦៤	៣៦១	២៦៣	២៦៥	២៦៥	០,២	-២៧,២
សមតុល្យគណនីចរន្ត និងគណនីដើមទុន	-៣.៧៤៤	-១.៥៦៦	-៣.០៦១	-២.៧៩៥	-៤.១១៤	-២.៤៨៦	-៤.៣១១	-៤.៥០៥	-៤៧៥	២.៤៤៥	--	--
<b>គណនីហិរញ្ញវត្ថុ</b>												
វិនិយោគផ្ទាល់ (សុទ្ធ)	-៣.២៤៥	-៣.១០២	-២.៨៣៤	-៣.៥៩៥	-៣.៦៧៥	-៣.៥៥៥	-៣.៦២៦	-៣.៧៧៧	-៣.២២២	-២.៤៩៣	-១០,២	-១៤,៧
វិនិយោគលើសម្រប (សុទ្ធ)	៤	១២	១១៣	៤៦	១៧៧	៦	-១៧៨	-១០៧	៣៦	៣០	-១៤,៥	--
សិប្បកម្មហិរញ្ញវត្ថុ (សុទ្ធ)	មិនមាន	មិនមាន	មិនមាន	មិនមាន	មិនមាន	មិនមាន	មិនមាន	មិនមាន	មិនមាន	មិនមាន	មិនមាន	មិនមាន
វិនិយោគផ្សេងទៀត (សុទ្ធ)	-១.២៧០	៦៨១	-២.៨៧៧	-២.០៦៥	-២.៧៣៦	-២.៤៥៥	-៤.២០៤	-៣.១៣៧	១.១៤៥	៣.៧២២	--	--
ទ្រព្យសកម្មជាទុនប្រែប្រួល (សុទ្ធ)	១.៤៩១	១.១៤៤	២.៩០៥	១.៧៣៧	២.៥៥៥	៤.៩៥៣	១.៦២១	២៦០	៣៤៦	៥៥១	--	-៤១,០
សមតុល្យគណនីហិរញ្ញវត្ថុ	-៣.៥២៥	-១.២៦៦	-២.៧៩៣	-៣.៤៧៤	-៣.៦៤៣	-១.០៤៥	-២.៣៥១	-២.៧៦១	-១.៦១៥	១.៤៤១	--	--
<b>ស្ថានភាពវិនិយោគអន្តរជាតិ</b>												
ស្ថានភាពវិនិយោគអន្តរជាតិ (សុទ្ធ)	-៤១.៧៤៦	-៧៩.៦៦២	-៤០.៥៧០	-៤១.៥៤០	-៤៤.១២៥	-៤៤.៦៣៧	-៤៤.៤៥៥	-៥១.៦៣៥	-៤៤.៧៦៦	-៤៧.១៧៧	-១,៤	៣,០

## ចំណុចគន្លឹះ៖

ក្នុងត្រីមាសទី៣ ឆ្នាំ២០២០ ជញ្ជីងទូទាត់កម្ពុជានៅតែបន្តមានអតិរេក ដែលគាំទ្រដោយអតិរេក គណនីចរន្ត និងដើមទុន ខណៈដែលគណនីហិរញ្ញវត្ថុបានប្តូរទៅជាទ្រព្យសកម្មសុទ្ធ។ អតិរេកគណនី ចរន្ត និងដើមទុន មានចំនួន ២.៤៨៥ ប៊ីលានរៀល បានប្តូរពីឱនភាព ៨៧៤ ប៊ីលានរៀលក្នុងត្រីមាស មុន ជាចម្បងមកពីការប្តូរឱនភាពគណនីទំនិញមកជាអតិរេកគណនីទំនិញ។ ទោះយ៉ាងនេះក្តី អតិរេក នេះត្រូវបានដាត់ទាត់មួយផ្នែកដោយការកើនឡើងនូវឱនភាពគណនីសេវាសុទ្ធ និងគណនីចំណូលបឋម ខណៈដែលអតិរេកគណនីចំណូលបន្ទាប់បន្សំបានថយចុះ។

រូបទី១ ៖ សមាសភាគគណនីចរន្ត និងគណនីដើមទុន

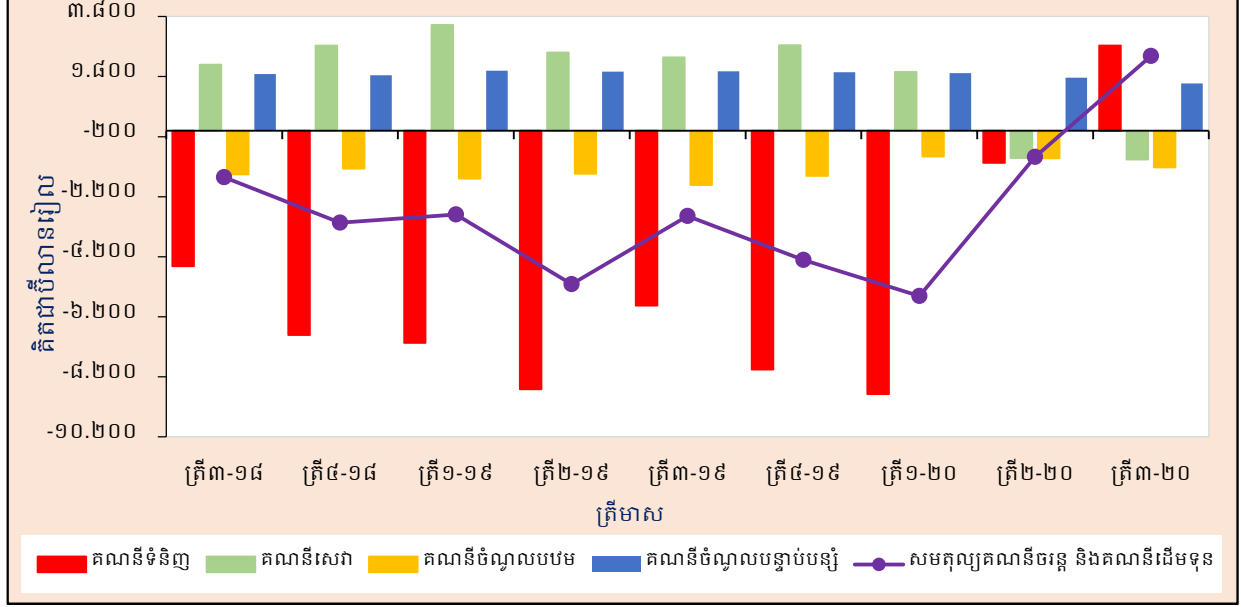

គណនីហិរញ្ញវត្ថុមានទ្រព្យសកម្មសុទ្ធចំនួន ១.៤៨១ ប៊ីលានរៀល បានប្តូរពីទ្រព្យអកម្មសុទ្ធចំនួន ១.៦១៥ ប៊ីលានរៀល ក្នុងត្រីមាសមុន ជាលទ្ធផលមកពីការកើនឡើងវិនិយោគផ្សេងទៀតផ្នែកទ្រព្យ សកម្ម។

គិតត្រឹមត្រីមាសទី៣នេះ ស្ថានភាពវិនិយោគអន្តរជាតិរបស់ប្រទេសកម្ពុជាបានបង្ហាញថា ទ្រព្យអកម្មបរទេសសុទ្ធមានចំនួន ៨៧.១៧៧ ប៊ីលានរៀល បានថយចុះ ១.៥៤៥ ប៊ីលានរៀល (២%) ពី ៨៨.៧២២ ប៊ីលានរៀល ធៀបនឹងត្រីមាសមុន និងកើនឡើង ២.៥៤០ ប៊ីលានរៀល (៣%) ពី ៨៤.៦៣៧ ប៊ីលានរៀល ធៀបនឹងត្រីមាសទី៣ ឆ្នាំ២០១៩។

# ការវិភាគលើការប៉ាន់ស្មាន

## គណនីចរន្ត និងគណនីដើមទុន

### គណនីចរន្ត

អតិរេកគណនីចរន្តមាន ២.២២៤ ប៊ីលានរៀល ធៀបនឹងឱនភាព ១.១៣៩ ប៊ីលានរៀល ក្នុងត្រីមាស ទី២ ឆ្នាំ២០២០ ជាចម្បងមកពីការប្តូរឱនភាពគណនីទំនិញ ទៅជាអតិរេកគណនីទំនិញ។ អំឡុងពេល ដូចគ្នា ឱនភាពគណនីសេវាសុទ្ធ និងគណនីចំណូលបឋមនៅតែបន្តកើនឡើង ស្របពេលដែលអតិរេក គណនីចំណូលបន្ទាប់នូវបានថយចុះ។

### ទំនិញ

សមតុល្យគណនីទំនិញមានអតិរេក ២.៨៣១ ប៊ីលានរៀល ប្តូរពីឱនភាព ១.០៧៣ ប៊ីលានរៀល ក្នុងត្រីមាសទី២ ឆ្នាំ២០២០។

### រូបទី២ ៖ ការនាំចេញ និងការនាំចូល

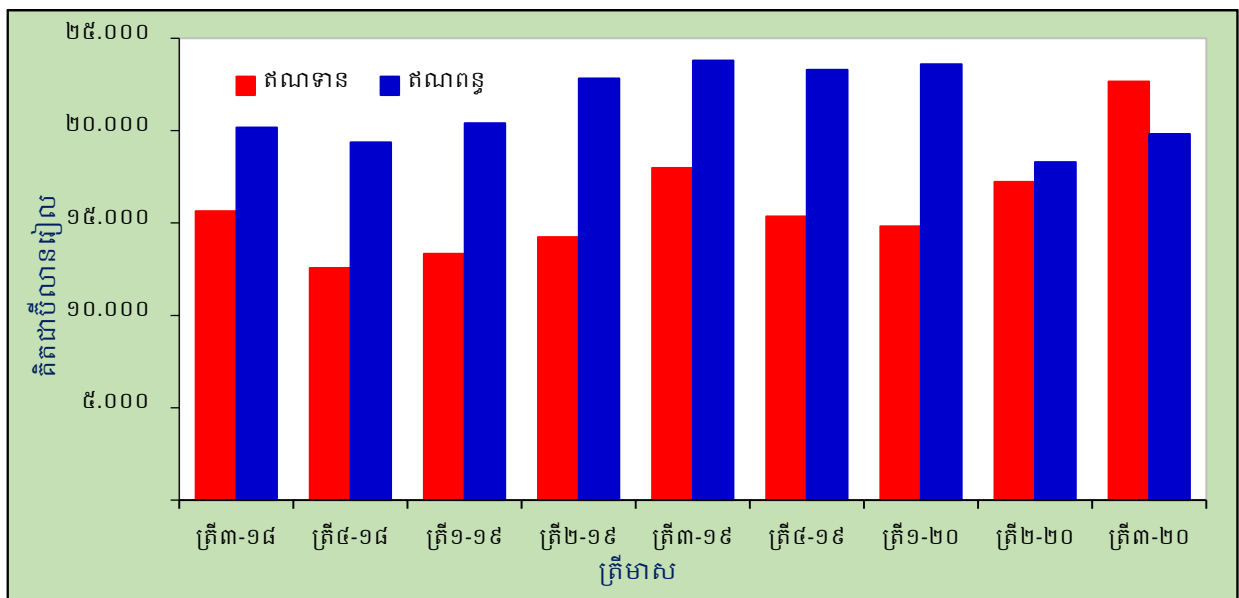

ការនាំចេញទំនិញបានកើនឡើង ៥.៤៣២ ប៊ីលានរៀល (៣២%) ដល់ ២២.៦៦១ ប៊ីលានរៀល ធៀបនឹង ១៧.២២៨ ប៊ីលានរៀល ក្នុងត្រីមាសមុន។ ការកើនឡើងនេះជាចម្បងមកពីការកើនឡើង ការនាំចេញសម្លៀកបំពាក់ ២.៤៤២ ប៊ីលានរៀល (៤០%) គ្រឿងអេឡិចត្រូនិក ៩៩៥ ប៊ីលានរៀល (១,៨ ដង) ផលិតផលកាត់ដេរផ្សេងៗ ៥៦៧ ប៊ីលានរៀល (៦៧%) ផលិតផលកសិកម្ម ៥០ ប៊ីលានរៀល (៥%) និងទោចក្រយាន ៤៥ ប៊ីលានរៀល (៩%) ខណៈដែលការនាំចេញស្បែកដើងបានថយចុះ ៨៧ ប៊ីលានរៀល (៨%)។ ធៀបនឹងត្រីមាសដូចគ្នាឆ្នាំកន្លងទៅ ការនាំចេញបានកើនឡើង ៤.៦៨២ ប៊ីលានរៀល (២៦%) ធៀបនឹង ១៧.៩៧៩ ប៊ីលានរៀល។

ការនាំចូលទំនិញបានកើនឡើង ១.៥២៨ ប៊ីលានរៀល (៨%) ដល់ ១៩.៨២៩ ប៊ីលានរៀល ធៀបនឹងត្រីមាសមុន។ ការកើនឡើងនេះជាចម្បងដោយសារការកើនឡើងការនាំចូលវត្ថុធាតុដើមសម្រាប់ វិស័យកាត់ដេរសម្លៀកបំពាក់ ៩៦៤ ប៊ីលានរៀល (២៧%) សម្ភារនិងបរិក្ខារសំណង់ ៦៥៣ ប៊ីលានរៀល (៤៣%) និងម្ហូបអាហារនិងភេសជ្ជៈ ២៩៩ ប៊ីលានរៀល (៣២%)។ ទោះយ៉ាងនេះក្តី ការកើនឡើងនេះ ត្រូវបានដាត់ទាត់ដោយការថយចុះការនាំចូលប្រេងឥន្ធនៈ ៤០៨ ប៊ីលានរៀល (១៨%) និងយានយន្ត ១៤៨ ប៊ីលានរៀល (១២%)។ ការនាំចូលទំនិញបានថយចុះ ៣.៩៧៨ ប៊ីលានរៀល (១៧%) ធៀបនឹង ២៣.៨០៨ ប៊ីលានរៀល ក្នុងត្រីមាសដូចគ្នានៃឆ្នាំកន្លងទៅ។

**សេវា**

គណនីសេវាបន្តមានឱនភាពចំនួន ៩៥៧ ប៊ីលានរៀល បានកើនឡើង ៥០ ប៊ីលានរៀល (៥%) ធៀបនឹង ៩០៨ ប៊ីលានរៀល ក្នុងត្រីមាសមុន។ ធៀបនឹងត្រីមាសដូចគ្នានៃឆ្នាំកន្លងទៅ គណនីសេវា បានប្តូរពីអតិរេកសេវាសុទ្ធចំនួន ២.៤៤៣ ប៊ីលានរៀល។

ការនាំចេញសេវាបានកើនឡើង ២៨ ប៊ីលានរៀល (៥%) ធៀបនឹង ៧៩២ ប៊ីលានរៀល ក្នុងត្រីមាស មុន ជាចម្បងដោយសារការកើនឡើងសេវាធ្វើដំណើរ ១២៣ ប៊ីលានរៀល (៩២%) ទំនិញនិងសេវា រដ្ឋាភិបាល n.i.e ១៤ ប៊ីលានរៀល (២០%) សេវាពាណិជ្ជកម្មផ្សេងៗ ៦ ប៊ីលានរៀល (៦%) និងសេវា ធានារ៉ាប់រងនិងសោធននិវត្តន៍ ៣ ប៊ីលានរៀល (២,៣ដង)។ នៅក្រៅដូចគ្នានេះ ការនាំចេញសេវា ទូរគមនាគមន៍ កុំព្យូទ័រ និងព័ត៌មានបានថយចុះ ៤៤ ប៊ីលានរៀល (៣៨%) សេវាសាងសង់ ២៦ ប៊ីលានរៀល (៧៤%) សេវាហិរញ្ញវត្ថុ ២៤ ប៊ីលានរៀល (៤០%) សេវាដឹកជញ្ជូន ១៧ ប៊ីលានរៀល (៦%) សេវាប្រើប្រាស់ កម្មសិទ្ធិបញ្ញា ៤ ប៊ីលានរៀល (៧២%) និងសេវាផ្ទាល់ខ្លួន វប្បធម៌ និងការកម្សាន្ត ២ ប៊ីលានរៀល (៧៥%)។ ធៀបនឹងត្រីមាសដូចគ្នានៃឆ្នាំកន្លងទៅ ការនាំចេញសេវាបានថយចុះ ៥.០៣២ ប៊ីលានរៀល (៨៦%) ពី ៥.៨៥២ ប៊ីលានរៀល។

**រូបទី៣ ៖ សេវា (ឥណទាន និងឥណពន្ធ)**

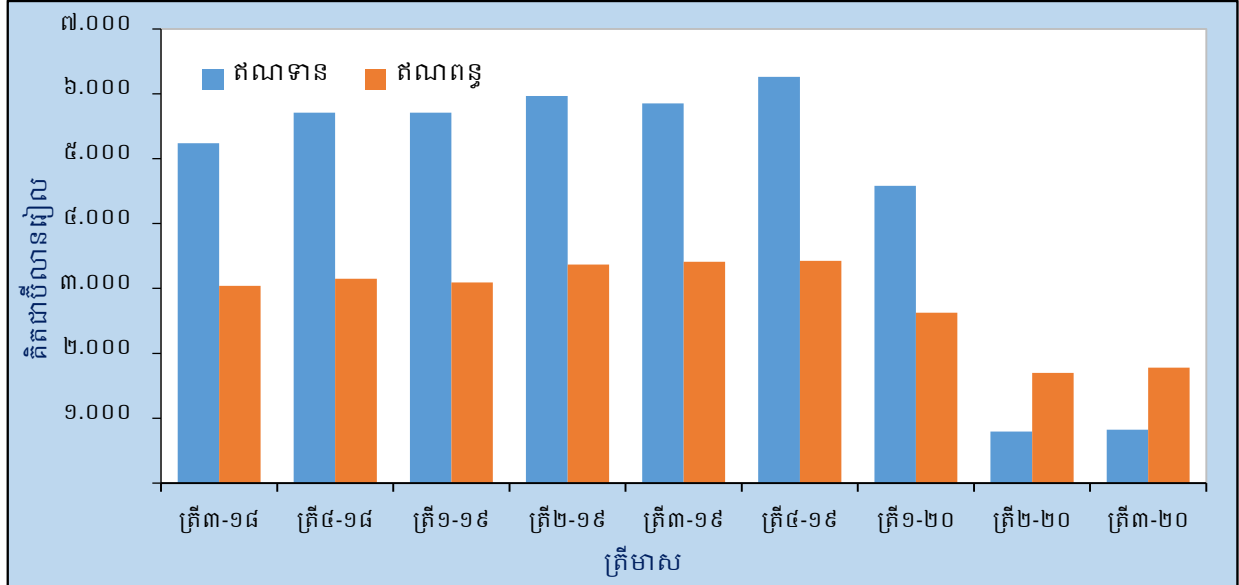

ការនាំចូលសេវាបានកើនឡើង ៧៨ ប៊ីលានរៀល (៥%) ដល់ ១.៧៧៨ ប៊ីលានរៀល ដោយសារ ការកើនឡើងការនាំចូលសេវាធានារ៉ាប់រងនិងប្រាក់សោធននិវត្តន៍ ៦៥ ប៊ីលានរៀល (៥០%) សេវាដឹក- ជញ្ជូន ៦០ ប៊ីលានរៀល (៥%) សេវាពាណិជ្ជកម្មផ្សេងៗ ១៥ ប៊ីលានរៀល (៤២%) សេវាធ្វើដំណើរ ៩ ប៊ីលានរៀល (៣០%) និងសេវាប្រើប្រាស់កម្មសិទ្ធិបញ្ញា ៣ ប៊ីលានរៀល (១៩%)។ ទោះបីជាការនាំចូល សេវាបានកើនឡើង ក៏មានសេវាមួយចំនួនបានថយចុះដូចជាសេវាទូរគមនាគមន៍ កុំព្យូទ័រ និងព័ត៌មាន ៥១ ប៊ីលានរៀល (៣៣%) សេវាសាងសង់ ១០ ប៊ីលានរៀល (៨%) សេវាហិរញ្ញវត្ថុ ៩ ប៊ីលានរៀល (៦០%) សេវាផ្ទាល់ខ្លួន វប្បធម៌ និងការកម្សាន្ត ២ ប៊ីលានរៀល (៥៥%) និងទំនិញនិងសេវារដ្ឋាភិបាល n.i.e ២ ប៊ីលានរៀល (៨%)។ ធៀបនឹងត្រីមាសដូចគ្នានៃឆ្នាំកន្លងទៅ ការនាំចូលសេវាបានថយចុះ ១.៦៣២ ប៊ីលានរៀល (៤៨%) ពី ៣.៤១០ ប៊ីលានរៀល។

**ចំណូលបឋម**

ឱនភាពគណនីចំណូលបឋមបានកើនឡើង ២៩៦ ប៊ីលានរៀល (៣២%) ឡើងដល់ ១.២១៩ ប៊ីលានរៀល ធៀបនឹង ៩២៣ ប៊ីលានរៀល ក្នុងត្រីមាសមុន។ ការកើនឡើងនេះបណ្តាលមកពីការថយចុះ គណនីចំណូលបឋម (ឥណទាន) និងការកើនឡើងគណនីចំណូលបឋម (ឥណពន្ធ)។ ធៀបនឹងត្រីមាស ដូចគ្នានៃឆ្នាំកន្លងទៅ ឱនភាពនេះបានថយចុះ ៥៨៥ ប៊ីលានរៀល (៣២%)។

ចំណូលបឋម (ឥណទាន) មានចំនួន ៦២៤ ប៊ីលានរៀល បានថយចុះ ១១៩ ប៊ីលានរៀល (១៦%) ធៀបនឹងត្រីមាសមុន ជាលទ្ធផលមកពីការថយចុះចំណូលពីការវិនិយោគ ៦០ ប៊ីលានរៀល (១៣%) និងចំណូលពីប្រាក់បៀវត្សនិយោជិត ៥៩ ប៊ីលានរៀល (២១%)។ ធៀបនឹងត្រីមាសដូចគ្នានៃឆ្នាំកន្លង ទៅគណនីចំណូលបឋម (ឥណទាន) បានថយចុះ ១១៨ ប៊ីលានរៀល (១៦%)។

**រូបទី៤ ៖ ចំណូលបឋម (ឥណទាន និងឥណពន្ធ)**

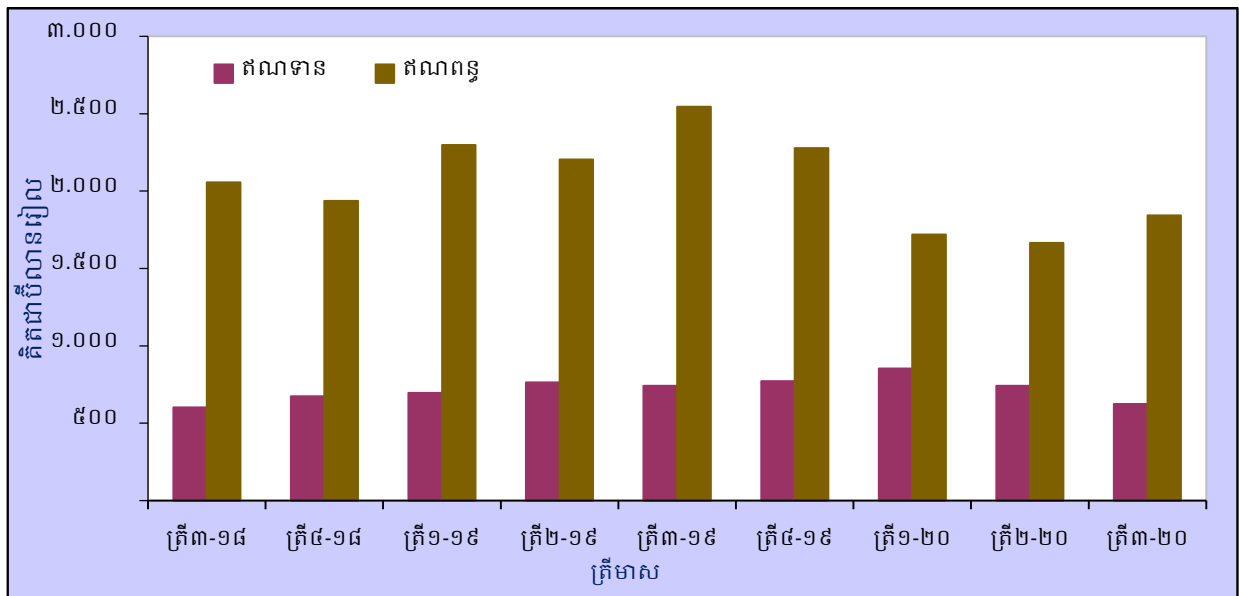

ចំណូលបឋម (ឥណពន្ធ) មានចំនួន ១.៨៤៣ ប៊ីលានរៀល បានកើនឡើង ១៧៧ ប៊ីលានរៀល (១១%) ធៀបនឹងត្រីមាសមុន ដោយសារការកើនឡើងចំណូលពីការវិនិយោគ ១៧៧ ប៊ីលានរៀល (១២%)។ គណនីចំណូលបឋម (ឥណពន្ធ) បានថយចុះ ៧០៣ ប៊ីលានរៀល (២៨%) ធៀបនឹងគ្រាដូចគ្នានៃឆ្នាំកន្លងទៅ។

**ចំណូលបន្ទាប់បន្សំ**

ចំណូលបន្ទាប់បន្សំមានអតិរេកចំនួន ១.៥៧០ ប៊ីលានរៀល ក្នុងត្រីមាសទី៣ ឆ្នាំ២០២០ បាន ថយចុះ ១៩៥ ប៊ីលានរៀល (១១%) ធៀបនឹង ១.៧៦៥ ប៊ីលានរៀល ក្នុងត្រីមាសមុន។ ការថយចុះអតិរេក នេះ ជាចម្បងបណ្តាលមកពីការថយចុះចំណូលបន្ទាប់បន្សំ (ឥណទាន)។ អតិរេកនេះបានថយចុះ ៤១០ ប៊ីលានរៀល (២១%) ធៀបនឹង ១.៩៨០ ប៊ីលានរៀល ក្នុងត្រីមាសទី៣ ឆ្នាំ២០១៩។

ចំណូលបន្ទាប់បន្សំ (ឥណទាន) មានចំនួន ១.៦៤៥ ប៊ីលានរៀល បានថយចុះ ១៩៧ ប៊ីលានរៀល (១១%) ធៀបនឹងត្រីមាសមុន ដែលជាលទ្ធផលចម្បងមកពីការថយចុះផ្នែកផ្សេងទៀត ១៧៥ ប៊ីលានរៀល (១៣%) និងផ្នែករដ្ឋាភិបាលទូទៅ ២២ ប៊ីលានរៀល (៥%)។ គណនីនេះបានថយចុះ ៤៧៤ ប៊ីលានរៀល (២២%) ធៀបនឹង ២.១១៩ ប៊ីលានរៀល គ្រាដូចគ្នានៃឆ្នាំកន្លងទៅ។



**រូបទី៥ ៖ ចំណូលបន្ទាប់បន្សំ (ឥណទាន និងឥណពន្ធ)**

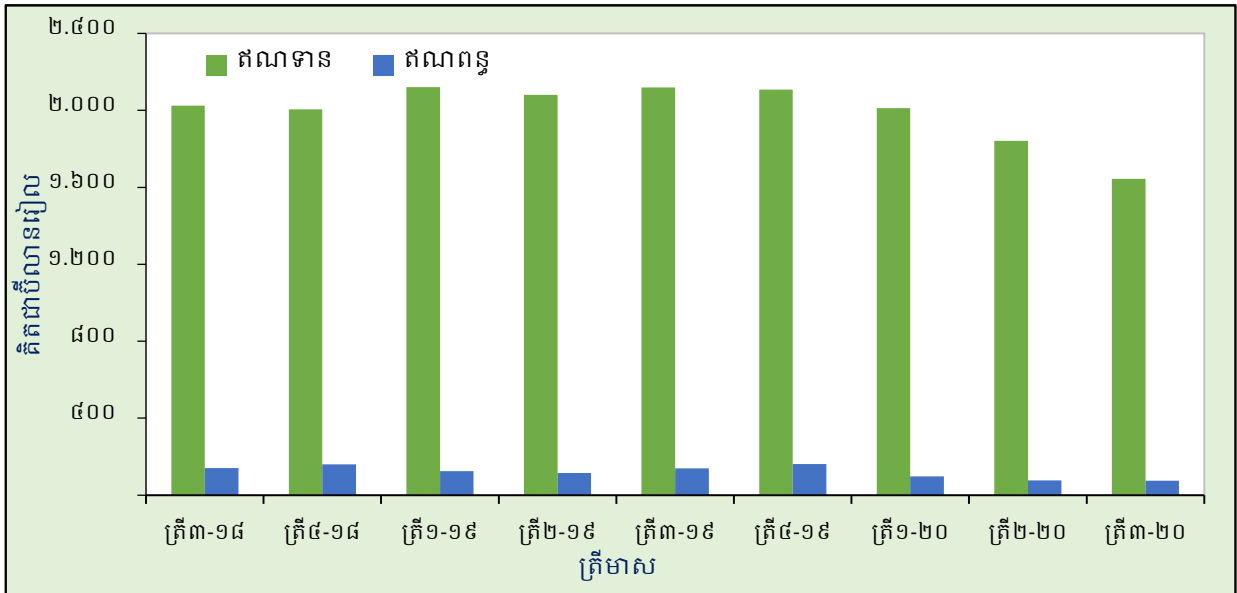

ចំណូលបន្ទាប់បន្សំ (ឥណពន្ធ) មានចំនួន ៧៤ ប៊ីលានរៀល បានថយចុះ ២ ប៊ីលានរៀល (៣%) ធៀបនឹងត្រីមាសមុន ជាចម្បងដោយសារការថយចុះផ្នែករដ្ឋាភិបាលទូទៅ ៩ ប៊ីលានរៀល (៣៦%)។ ទោះយ៉ាងនេះក្តី ការថយចុះនេះត្រូវបានដាត់ទាត់មួយផ្នែកដោយការកើនឡើងផ្នែកផ្សេងទៀត ៧ ប៊ីលានរៀល (១៤%)។ គណនីនេះបានថយចុះ ៦៥ ប៊ីលានរៀល (៤៦%) ធៀបនឹង ១៣៩ ប៊ីលានរៀល ក្នុងត្រីមាសដូចគ្នានៃឆ្នាំកន្លងទៅ។

**គណនីដើមទុន**

អតិរេកគណនីដើមទុនមានចំនួន ២៦៥ ប៊ីលានរៀល គណនីនេះពុំមានបម្រែបម្រួលធៀបនឹងត្រីមាសមុន។ គណនីនេះបានថយចុះ ៩៩ ប៊ីលានរៀល (២៧%) ធៀបនឹង ៣៦៤ ប៊ីលានរៀល ក្នុងត្រីមាសដូចគ្នានៃឆ្នាំកន្លងទៅ។

**រូបទី៦ ៖ គណនីដើមទុន**

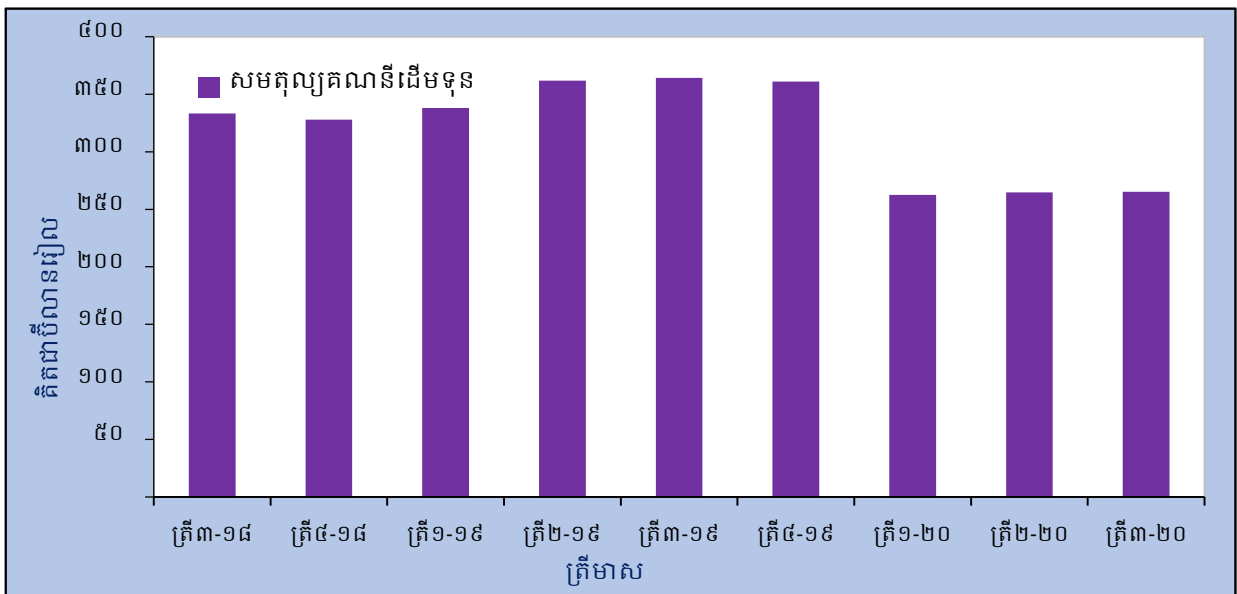

## គណនីហិរញ្ញវត្ថុ

សមតុល្យគណនីហិរញ្ញវត្ថុបានបង្ហាញទ្រព្យសកម្មសុទ្ធចំនួន ១.៨៤១ ប៊ីលានរៀល ក្នុងត្រីមាស ទី៣ ឆ្នាំ២០២០ បានប្តូរពីទ្រព្យសកម្មសុទ្ធចំនួន ១.៦១៥ ប៊ីលានរៀល ក្នុងត្រីមាសមុន និង ១.០៥៤ ប៊ីលានរៀល ក្នុងត្រីមាសដូចគ្នានៃឆ្នាំកន្លងទៅ។

វិនិយោគផ្ទាល់បរទេសបានបង្ហាញទ្រព្យសកម្មសុទ្ធចំនួន ២.៨៩៣ ប៊ីលានរៀល បានថយចុះ ៣២៩ ប៊ីលានរៀល (១០%) ធៀបនឹង ៣.២២២ ប៊ីលានរៀល ក្នុងត្រីមាសមុន ជាចម្បងមកពីការថយចុះ វិនិយោគផ្ទាល់បរទេសនៅកម្ពុជា។ ធៀបឆ្នាំលើឆ្នាំ វិនិយោគផ្ទាល់បានថយចុះ ៦៦៥ ប៊ីលានរៀល (១៩%) ធៀបនឹង ៣.៥៥៨ ប៊ីលានរៀល។

វិនិយោគផ្ទាល់បរទេសនៅកម្ពុជាមានចំនួន ២.៩៨៨ ប៊ីលានរៀល បានថយចុះ ២៥០ ប៊ីលានរៀល (៨%) ធៀបនឹង ៣.២៣៨ ប៊ីលានរៀល ក្នុងត្រីមាសមុន និង ៦៩៣ ប៊ីលានរៀល (១៩%) ធៀបនឹង ៣.៦៨០ ប៊ីលានរៀល ក្នុងគ្រាដូចគ្នានៃឆ្នាំកន្លងទៅ។

### រូបទី៧៖ សមាសភាគគណនីហិរញ្ញវត្ថុ

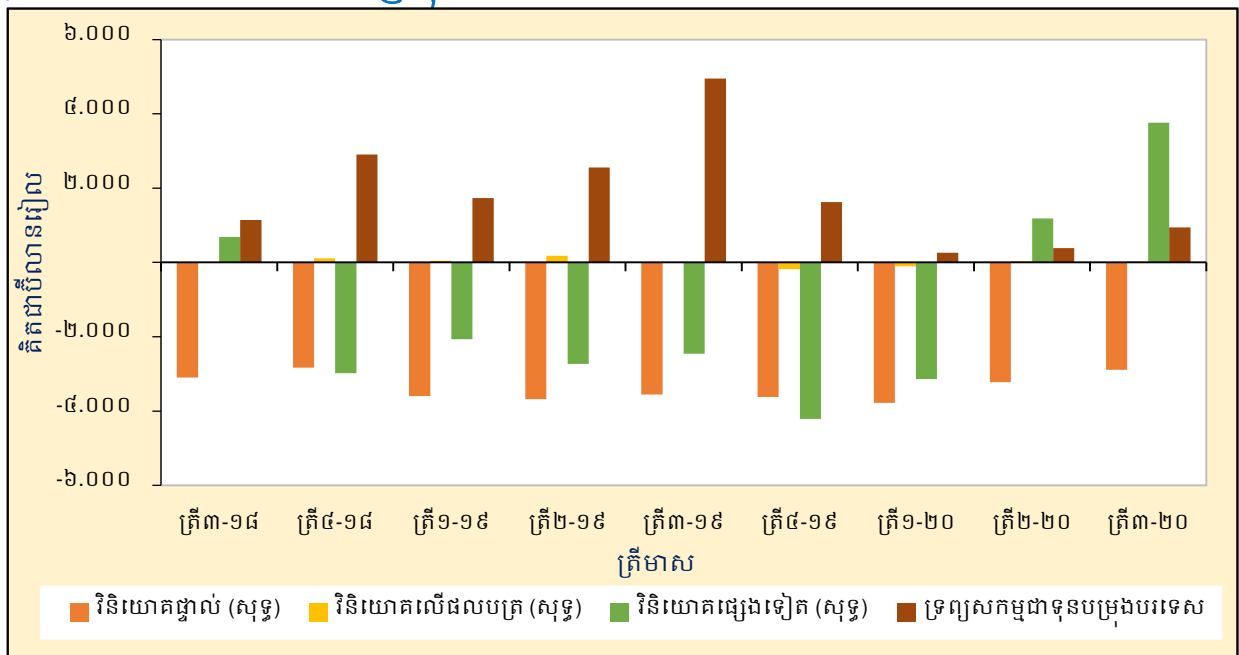

វិនិយោគលើផលបត្របានបង្ហាញទ្រព្យសកម្មសុទ្ធចំនួន ៣០ ប៊ីលានរៀល បានថយចុះ ៥ ប៊ីលានរៀល (១៥%) ធៀបនឹងត្រីមាសមុន។ ធៀបនឹងត្រីមាសដូចគ្នានៃឆ្នាំកន្លងទៅ គណនីនេះបាន កើនឡើង ២៤ ប៊ីលានរៀល (៨,១ដង)។

វិនិយោគផ្សេងទៀតបានបង្ហាញទ្រព្យសកម្មសុទ្ធ ៣.៧៦២ ប៊ីលានរៀល បានកើនឡើង ២.៥៧៧ ប៊ីលានរៀល (២,២ដង) ធៀបនឹង ១.១៨៥ ប៊ីលានរៀល ក្នុងត្រីមាសមុន។ ធៀបនឹងត្រីមាសដូចគ្នានៃឆ្នាំ កន្លងទៅគណនីនេះបានប្តូរពីទ្រព្យសកម្មសុទ្ធ ២.៤៥៥ ប៊ីលានរៀល។

ក្នុងត្រីមាសទី៣ ឆ្នាំ២០២០ នេះ ទ្រព្យសកម្មទុនបម្រុងបានកើនឡើង ៩៤១ ប៊ីលានរៀល ធៀបនឹងការកើនឡើង ៣៨៦ ប៊ីលានរៀល ក្នុងត្រីមាសទី២ ឆ្នាំ២០២០ និងការកើនឡើង ៤.៩៥៣ ប៊ីលានរៀល ធៀបនឹងត្រីមាសដូចគ្នាឆ្នាំមុន។

### ស្ថានភាពវិនិយោគអន្តរជាតិ

គិតត្រឹមចុងត្រីមាសទី៣ ឆ្នាំ២០២០ ស្ថានភាពវិនិយោគអន្តរជាតិរបស់ប្រទេសកម្ពុជាបានបង្ហាញ ថាទ្រព្យអកម្មបរទេសសុទ្ធមានចំនួន ៨៧.១៧៧ ប៊ីលានរៀល បានថយចុះ ១.៥៨៩ ប៊ីលានរៀល (២%) ធៀបនឹង ៨៨.៧៦៦ ប៊ីលានរៀល ក្នុងដំណាច់ត្រីមាសទី២ ឆ្នាំ២០២០។ ធៀបឆ្នាំលើឆ្នាំ ស្ថានភាពវិនិ យោគអន្តរជាតិបានកើនឡើង ២.៥៤០ ប៊ីលានរៀល (៣%) ពី ៨៤.៦៣៧ ប៊ីលានរៀល។

ទ្រព្យសកម្មបរទេសរបស់ប្រទេសកម្ពុជាមានចំនួន ១៣០.០២៦ ប៊ីលានរៀល បានកើនឡើង ៧.២០២ ប៊ីលានរៀល (៦%) ពី ១២២.៨២៥ ប៊ីលានរៀល ក្នុងត្រីមាសមុន ដោយសារការកើនឡើង ទ្រព្យសកម្មជាទុនបម្រុង ៤.០៨៨ ប៊ីលានរៀល (៥%) វិនិយោគផ្សេងទៀត ២.៩៧៥ ប៊ីលានរៀល (៨%) វិនិយោគផ្ទាល់ ១០២ ប៊ីលានរៀល (៣%) និងវិនិយោគលើផលបត្រ ៣៦ ប៊ីលានរៀល (២%)។ ធៀបនឹង ត្រីមាសទី៣ ឆ្នាំ២០១៩ ទ្រព្យសកម្មបរទេសបានកើនឡើង ២០.៣៩១ ប៊ីលានរៀល (១៩%) ពី ១០៩.៦៣៥ ប៊ីលានរៀល។

### រូបទី៨៖ សមាសភាគស្ថានភាពវិនិយោគអន្តរជាតិ

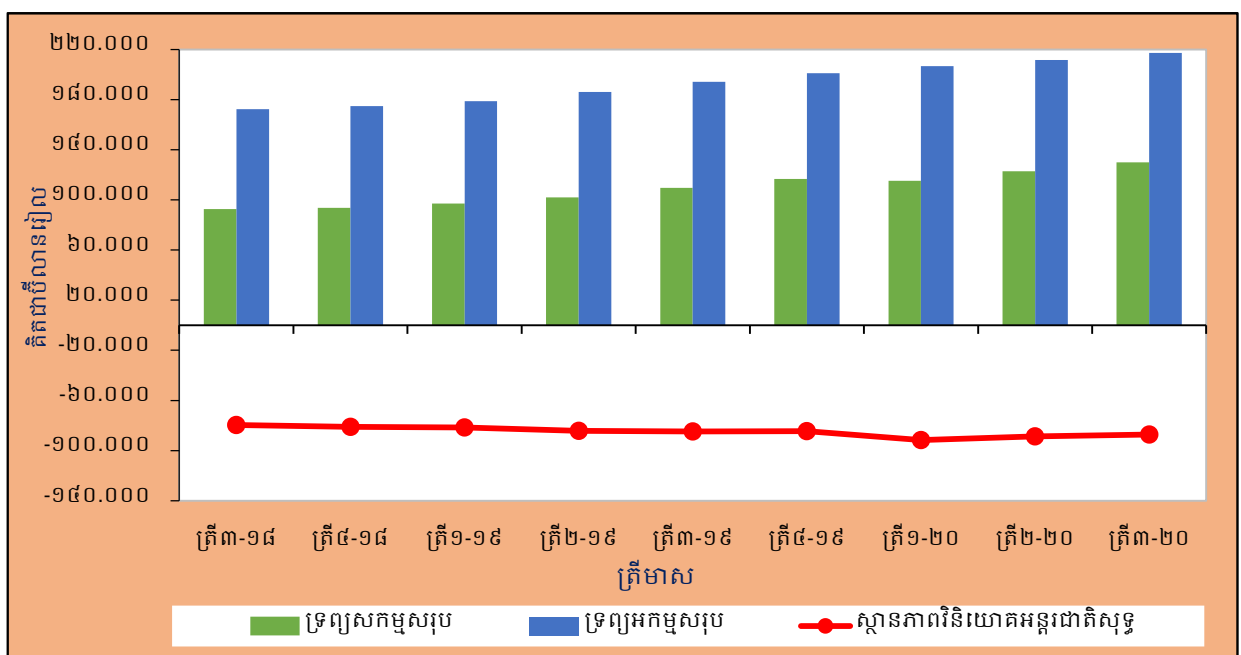

ទ្រព្យអកម្មបរទេសរបស់ប្រទេសកម្ពុជាមានចំនួន ២១៧.២០៣ ប៊ីលានរៀល បានកើនឡើង ៥.៦១៣ ប៊ីលានរៀល (៣%) ធៀបនឹង ២១១.៥៩០ ប៊ីលានរៀល ក្នុងត្រីមាសមុន ជាចម្បងមកពីការ កើនឡើងវិនិយោគផ្ទាល់នៅកម្ពុជា ៣.២២៤ ប៊ីលានរៀល (២%) និងវិនិយោគផ្សេងទៀត ២.៣៨៩ ប៊ីលានរៀល (៤%)។ ទ្រព្យអកម្មបរទេសសុទ្ធបានកើនឡើង ២២.៩៣១ ប៊ីលានរៀល (១២%) ពី ១៩៤.២៧៣ ប៊ីលានរៀល ធៀបនឹងគ្រាដូចគ្នានៃឆ្នាំកន្លងទៅ។

# តារាង ១ ៖ ជញ្ជីងទូទាត់របស់ប្រទេសកម្ពុជា

គិតជាប៊ីលានរៀល

សមាសភាគចម្បងៗ	ត្រីមា-១៨	ត្រីមា-១៨	២០១៨	ត្រីមា-១៩	ត្រីមា-១៩	ត្រីមា-១៩	ត្រីមា-១៩	២០១៩	ត្រីមា-២០	ត្រីមា-២០	ត្រីមា-២០
<b>សមតុល្យគណនីចរន្ត</b>	-១.៤៨៩	-៣.៣៨៩	-១១.៧១១	-៣.១៥០	-៥.៤៨០	-៣.២១១	-៤.៦៧២	-១៦.៥១៣	-៥.៧៧២	-១.១៣៩	២.២២៤
ឥណទាន	២៣.៥១១	២១.២៣០	៤៥.០២៥	២២.៧៦៤	២៣.០៤២	២៦.៦៩២	២៤.៤៩៥	៥៦.៩៩៣	២២.២៦៧	២០.៦០៥	២៥.៧៤៩
ឥណទាន	២៥.៤០១	២៤.៦១៩	៩៦.៧៣៦	២៥.៩១៥	២៤.៥២២	២៥.៩០២	២៥.១៦៧	១១៣.៥០៦	២៤.០៣៩	២១.៧៤៤	២៣.៥២៥
គណនីទំនិញ និងសេវា (សុទ្ធ)	-២.៣២០	-៣.៩៧០	-១៣.៩៤៧	-៣.៤៤៥	-៦.០០៦	-៣.៣៨៦	-៥.១១១	-១៤.០៤៥	-៦.៤២៣	-១.៩៨១	១.៤៧៤
ឥណទាន	២០.៤៨៤	១៨.៥៥២	៧៥.៥១៥	១៩.៩៤៧	២០.១៩៩	២៣.៤៣១	២១.៦១៥	៤៥.៥៩៣	១៩.៤០១	១៨.០២០	២៣.៤៨១
ឥណទាន	២៣.២០៤	២២.៥២២	៤៨.៤៦២	២៣.៤៩២	២៦.២០៤	២៧.២១៧	២៦.៧២៧	១០៣.៦៤១	២៦.២២៣	២០.០០១	២១.៦០៧
គណនីទំនិញ (សុទ្ធ)	-៤.៥១៨	-៦.៤០៥	-២៣.៦២៣	-៧.០៦៥	-៤.៦០៦	-៥.៤២៩	-៧.៥៤០	-២៥.៤៥០	-៤.៧៧៥	-១.០៧៣	២.៤៣១
ឥណទាន	១៥.៦៤៦	១២.៥៦៦	៥២.៤៧៤	១៣.៣៣៣	១៤.២៣១	១៧.៩៧៩	១៥.៣៥១	៦០.៤៩៤	១៤.៨២០	១៧.២២៤	២២.៦៦១
ឥណទាន	២០.១៦៤	១៩.៣៧១	៧៦.១០១	២០.៣៩៩	២២.៤៣៤	២៣.៤០៥	២៣.៣១១	៩០.៣៤៤	២៣.៥៩៥	១៨.៣០២	១៩.៤២៩
គណនីសេវា (សុទ្ធ)	២.១៩៨	២.៥៦៥	៩.៦៧៦	៣.៤២០	២.៦០១	២.៤៤៣	២.៤៣៣	១១.៤០៦	១.៥៤២	-៩០៨	-៩៤៧
ឥណទាន	៥.២៣៤	៥.៩៨៦	២២.០៣៧	៦.៦១៤	៥.៩៦៧	៥.៤៥២	៦.២៦៥	២៤.៦៩៤	៤.៥៨១	៧៩២	៤២០
ឥណទាន	៣.០៤០	៣.១៥១	១២.៣៦១	៣.០៩៤	៣.៣៦៧	៣.៤១០	៣.៤២៦	១៣.២៩៦	២.៦២៤	១.៧០០	១.៧៧៤
គណនីចំណូលបឋម (សុទ្ធ)	-១.៤៥៥	-១.២៦៤	-៥.៣៧១	-១.៦០១	-១.៤៤០	-១.៤០៥	-១.៥០៦	-៦.៣៥១	-៤.៦៥៥	-៩២៣	-១.២១៩
ឥណទាន	៦០៣	៦៧៣	២.៣៤៦	៦៩៧	៧៦៤	៧៤១	៧៧២	២.៩៧៣	៤៥៤	៧៤៣	៦២៤
ឥណទាន	២.០៥៦	១.៥៩១	៧.៧១៧	២.២៩៧	២.២០៣	២.៥៤៦	២.២៧៤	៩.៣២៩	១.៧១៩	១.៦៦៦	១.៤៤៣
គណនីចំណូលបន្ទាប់បន្សំ (សុទ្ធ)	១.៤៨៤	១.៤៨៥	៧.៦០៧	១.៩៩៥	១.៩៦៦	១.៩៤០	១.៩៤៦	៧.៤៤៦	១.៩៦៦	១.៧០៥	១.៥៧០
ឥណទាន	២.០២៥	២.០០៥	៨.១៦៤	២.១២០	២.០៤០	២.១១៩	២.១០៨	៨.៤២៧	២.០១២	១.៤៤២	១.៦៤៤
ឥណទាន	១៤១	១៦០	៥៤៧	១២៥	១១៥	១៣៩	១៦២	៥៤១	៩៧	៧៦	៧៤
<b>សមតុល្យគណនីដើមទុន</b>	៣៣៣	៣២៨	១.៣១៨	៣៥៥	៣៦២	៣៦៤	៣៦១	១.៤៤២	២៦៣	២៦៥	២៦៥
ឥណទាន	៣៣៣	៣២៨	១.៣១៨	៣៥៥	៣៦២	៣៦៤	៣៦១	១.៤៤២	២៦៣	២៦៥	២៦៥
ឥណទាន	មិនមាន	មិនមាន	មិនមាន	មិនមាន	មិនមាន	មិនមាន	មិនមាន	មិនមាន	មិនមាន	មិនមាន	មិនមាន
<b>សមតុល្យគណនីចរន្ត និងគណនីដើមទុន</b>	-១.៥៥៦	-៣.០៦១	-១០.៣៩៣	-២.៧៩៥	-៥.១១៨	-២.៤៤៦	-៤.៣១១	-១៥.០៧១	-៥.៥០៩	-៤.៧៧៤	២.៤៨៩
<b>សមតុល្យគណនីហិរញ្ញវត្ថុ</b>	-១.២៦៤	-២.៧៩៣	-៤.៩២៤	-៣.៤៧៤	-៣.៦៨៣	-១.០៤៤	-៦.៣៩១	-១៥.០០៥	-៦.៧៦១	-១.៦១៥	១.៤៤១
វិនិយោគផ្ទាល់ (សុទ្ធ)	-៣.១០២	-២.៨៣៤	-១២.៤៩៣	-៣.៥៩៥	-៣.៦៧៩	-៣.៥៥៤	-៣.៦២៦	-១៤.៤៥៤	-៣.៧៧៧	-៣.២២២	-២.៨៩៣
ទ្រព្យសកម្មហិរញ្ញវត្ថុសុទ្ធ	១០៩	១១៨	៥០២	៩០	១២០	១២៣	៤២	៤១៤	១១៥	១៦	៩៥
ទ្រព្យអកម្មសុទ្ធ	៣.២១១	២.៩៥២	១២.៩៩៥	៣.៦៨៥	៣.៧៩៩	៣.៦៧០	៣.៧០៨	១៤.៨៦៨	៣.៨៩២	៣.២៣៨	២.៩៨៨
វិនិយោគលើផលបត្រ (សុទ្ធ)	១២	១១៣	១៧០	៤៦	១៧៧	៦	-១៧៤	៥០	-១០៧	៣៦	៣០
ទ្រព្យសកម្មហិរញ្ញវត្ថុសុទ្ធ	១២	១១៣	១៧០	៤៦	១៧៧	៦	-១៧៤	៥០	-១០៧	៣៦	៣០
ទ្រព្យអកម្មសុទ្ធ	មិនមាន	មិនមាន	មិនមាន	មិនមាន	មិនមាន	មិនមាន	មិនមាន	មិនមាន	មិនមាន	មិនមាន	មិនមាន
និស្សន្ទហិរញ្ញវត្ថុ (សុទ្ធ)	មិនមាន	មិនមាន	មិនមាន	មិនមាន	មិនមាន	មិនមាន	មិនមាន	មិនមាន	មិនមាន	មិនមាន	មិនមាន
ទ្រព្យសកម្មហិរញ្ញវត្ថុសុទ្ធ	មិនមាន	មិនមាន	មិនមាន	មិនមាន	មិនមាន	មិនមាន	មិនមាន	មិនមាន	មិនមាន	មិនមាន	មិនមាន
ទ្រព្យអកម្មសុទ្ធ	មិនមាន	មិនមាន	មិនមាន	មិនមាន	មិនមាន	មិនមាន	មិនមាន	មិនមាន	មិនមាន	មិនមាន	មិនមាន
វិនិយោគផ្សេងទៀត (សុទ្ធ)	៦៨១	-២.៩៧៧	-២.៤៤៤	-២.០៦៥	-២.៧៣៦	-២.៤៥៥	-៤.២០៤	-១១.៤៦៤	-៣.១៣៧	១.១៤៥	៣.៧៦២
ទ្រព្យសកម្មហិរញ្ញវត្ថុសុទ្ធ	១.០០០	៣៣៤	២.០៤២	-១.៤១៥	-២.២១០	៣.៤៣៩	-១៤៤	-៧៣៤	១២៥	៣.៧២៤	៥.៤២៣
ទ្រព្យអកម្មសុទ្ធ	៣៨១	-៣.៣១១	-៤.៤៨៦	-២.៤៤៩	-២.៤៦៦	-៥.៨៧៤	-៤.០០៨	-១០.០៣០	-៣.២៦៦	២.៥២១	១.៦៦០
ទ្រព្យសកម្មជាទុនបម្រុងបរទេស	១.១៤៤	២.៩០៥	៥.៤៤៦	១.៧៣៧	២.៥៥៥	៤.៩៥៣	១.៦២១	១០.៤៦៦	២៦០	៣៨៦	៩៤១
<b>កំហុស និងរំលង</b>	២៩២	២៦៧	១.៤៦៩	-១.០៤២	១.៤៣៥	១.៧៩៣	-២.០៤០	៦៦	-១.២៥២	-៧៤១	-៦៤៤
អត្រាប្តូរប្រាក់ (រៀល/ដុល្លារ)	៤.០៩២	៤.០២៥	៤.០៤៥	៣.៩៩៩	៤.០៧៥	៤.១០២	៤.០៦៥	៤.០៦០	៤.០៥៦	៤.០៤៧	៤.០៥៥

# តារាង២ ៖ ជំនួយទូទាត់ “គណនីទំនិញ”

គិតជាប៊ីលានរៀល

គណនីទំនិញ	ត្រីមាស-១	ត្រីមាស-២	២០១៨	ត្រីមាស-១	ត្រីមាស-២	ត្រីមាស-១	ត្រីមាស-២	២០១៩	ត្រីមាស-១	ត្រីមាស-២	ត្រីមាស-១	ត្រីមាស-២
<b>ឥណទាន (ការនាំចេញ)</b>												
ទំនិញទូទៅ	១៥.៦៥៦	១២.៥៦៦	៥២.៤៧៨	១៣.៣៣៣	១៤.២៣១	១៧.៩៧៩	១៥.៣៥១	៦០.៨៩៩	១៤.៨២០	១៧.២២៨	២២.៦៦១	
ការទិញលក់ទំនិញនៅក្រៅប្រទេសសុទ្ធ	មិនមាន	មិនមាន	មិនមាន	មិនមាន	មិនមាន	មិនមាន	មិនមាន	មិនមាន	មិនមាន	មិនមាន	មិនមាន	មិនមាន
មាសមិនមែនរូបិយវត្ថុ	មិនមាន	មិនមាន	មិនមាន	មិនមាន	មិនមាន	មិនមាន	មិនមាន	មិនមាន	មិនមាន	មិនមាន	មិនមាន	មិនមាន
<b>ឥណទានសរុប (f.o.b)*</b>	<b>១៥.៦៥៦</b>	<b>១២.៥៦៦</b>	<b>៥២.៤៧៨</b>	<b>១៣.៣៣៣</b>	<b>១៤.២៣១</b>	<b>១៧.៩៧៩</b>	<b>១៥.៣៥១</b>	<b>៦០.៨៩៩</b>	<b>១៤.៨២០</b>	<b>១៧.២២៨</b>	<b>២២.៦៦១</b>	
ក្នុងនោះ៖												
សម្លៀកបំពាក់	៩.៨២១	៧.៣០៥	៣១.៥៩៥	៧.៥៨៥	៧.៧៤៦	១០.០៣៦	៨.០៨៣	៣៣.៤៥០	៧.៦៩៥	៦.០៩៣	៨.៥៣៦	
ស្បែកដើង	១.១០៦	១.១០៥	៤.២១៣	១.១០៩	១.២៩៦	១.៣០៥	១.៤៣៤	៥.១៤៣	១.៣៨៤	១.០៨២	៩៩៥	
ផលិតផលកាត់ដេរផ្សេងៗ	៨២១	៨២២	២.៦៨៦	១.១៥៦	១.២៥៤	១.៥៥៦	១.២៩១	៥.២៥៦	១.៦៥៧	៨៥០	១.៤១៧	
គ្រឿងអេឡិចត្រូនិច	១៦៧	១៤៧	៦៤៩	១៤០	៣៤៩	៣៤៦	២៥៨	១.០៩២	២៦២	៥៦២	១.៥៥៨	
ទោចក្រយាន	៣៦៥	៤០៩	១.៥៩៦	៤៣៤	៣១៧	៤៦៥	៤៨០	១.៦៩៦	៤៨២	៥២២	៥៦៧	
ផលិតផលកសិកម្ម	៩៨៨	១.០៧៨	៣.៦០៦	៨៦៧	៧២៥	៨៦៦	១.១៧១	៣.៦២៨	១.០៦៦	១.១០៥	១.១៥៥	
<b>ឥណទាន (ការនាំចូល)</b>												
ទំនិញទូទៅ	១៩.៤៥១	១៩.០៣១	៧៤.៤៦៧	២០.២៧០	២២.៧០៦	២៣.៨០៨	២៣.១៩០	៨៩.៩៧៤	២២.១០៥	១៨.៣០២	១៩.៣១១	
មាសមិនមែនរូបិយវត្ថុ	៧១៤	៣៤០	១.៦៣៤	១២៨	១៣២	០	១១០	៣៧១	១.៤៩០	០	៥១៩	
<b>ឥណទានសរុប (f.o.b)*</b>	<b>២០.១៦៥</b>	<b>១៩.៣៧១</b>	<b>៧៦.១០១</b>	<b>២០.៣៩៨</b>	<b>២២.៨៣៨</b>	<b>២៣.៨០៨</b>	<b>២៣.៣០១</b>	<b>៩០.៣៤៥</b>	<b>២៣.៥៩៥</b>	<b>១៨.៣០២</b>	<b>១៩.៨៣០</b>	
ក្នុងនោះ៖												
វត្ថុធាតុដើមសម្រាប់វិស័យកាត់ដេរសម្លៀកបំពាក់	៤.៩៥៥	៣.៨៨៧	១៧.១០៤	៣.៨១៥	៤.៧០៨	៤.០២៦	៤.៨៣៥	១៧.៣៨៤	៣.៥៨០	៣.៥១៥	៤.៤៧៩	
សម្ភារៈ និងបរិក្ខារសំណង់	១.៨៩១	១.៨២១	៦.៣២៧	២.០៣៨	២.១១៤	២.៦៧៦	២.៥២៣	៩.៣៥១	១.៨៨២	១.៥២៤	២.១៧៧	
យានយន្ត	១.៣៤៤	១.៦៥២	៦.៣៣១	២.៣១០	២.៣៦៦	២.២៣៤	២.២៩៩	៩.២០៨	២.៦៣៧	១.២៤៨	១.១០០	
ប្រេងឥន្ធនៈ	១.៧៦៥	២.៣៧៧	៦.៩៧៦	២.៥៨៨	២.៦៦០	២.៤៨៥	២.១១៨	៩.៨៥១	២.៧៣៥	២.២៤៩	១.៨៤១	
ម្ហូបអាហារ និងភេសជ្ជៈ	១.០៨៣	១.០៥២	៣.៩៣៧	៩២២	១.០០៤	១.៣៤០	១.២៦៧	៤.៥៣៤	១.១៤៤	៩៤៩	១.២៤៨	
<b>សមតុល្យគណនីទំនិញ</b>	<b>-៤.៥១៨</b>	<b>-៦.៨០៥</b>	<b>-២៣.៦២៣</b>	<b>-៧.០៦៥</b>	<b>-៨.៦០៦</b>	<b>-៥.៨២៩</b>	<b>-៧.៩៥០</b>	<b>-២៩.៤៥០</b>	<b>-៨.៧៧៥</b>	<b>-១.០៧៣</b>	<b>២.៨៣១</b>	
*របបបញ្ជូនទិន្នន័យជាស្ថានបណ្តោះអាសន្ន												
អត្រាប្តូរប្រាក់ (រៀល/ដុល្លារ)	៤.០៩២	៤.០២៥	៤.០៤៥	៣.៩៩៩	៤.០៧៥	៤.១០២	៤.០៦៥	៤.០៦០	៤.០៥៦	៤.០៨៧	៤.០៩៥	

# តារាង៣ ៖ ជំនួយទូទាត់ “គណនីសេវា”

គិតជាប៊ីលានរៀល

ឆ្នាំ	ត្រីមាស ១-១៨	ត្រីមាស ២-១៨	២០១៨	ត្រីមាស ១-១៩	ត្រីមាស ២-១៩	ត្រីមាស ១-២០	ត្រីមាស ២-២០	២០១៩	ត្រីមាស ១-២០	ត្រីមាស ២-២០	ត្រីមាស ១-២០
<b>ឥណទាន</b>											
សេវាកម្មឥណទានលើធាតុចូលរូបវន្តកាន់កាប់ដោយអនិកសជន	មិនមាន	មិនមាន	មិនមាន	មិនមាន	មិនមាន	មិនមាន	មិនមាន	មិនមាន	មិនមាន	មិនមាន	មិនមាន
សេវាថែទាំ និងជួសជុល n.i.e	មិនមាន	មិនមាន	មិនមាន	មិនមាន	មិនមាន	មិនមាន	មិនមាន	មិនមាន	មិនមាន	មិនមាន	មិនមាន
សេវាដឹកជញ្ជូន	៦៦៣	៧៥៧	២.៧៨១	៨១៤	៧៥៣	៧៧១	៨៥៤	៣.១៩២	៤០៤	២៦៦	២៥០
សេវាធ្វើដំណើរ	៤.១៥៩	៤.៨២៣	១៧.៦៣២	៥.២៥៧	៤.៦៤០	៤.៦៤៦	៤.៨២៤	១៩.៣៦៤	៣.៥១១	១៣៤	២៥៧
សេវាសាងសង់	១២	១៣	៥៦	៩	៥៦	៣៦	៥៣	១៤៤	១០៤	៣៦	៩
សេវាធានារ៉ាប់រង និងសេវាធននិវត្តន៍	៤	៤	១៣	៤	១៩	៣	៤	២៩	៤	១	៤
សេវាហិរញ្ញវត្ថុ	១៧	២៧	៦០	៩	៤១	១៧	៣៧	១០៤	៦៦	៦១	៣៧
សេវាប្រើប្រាស់កម្មសិទ្ធិបញ្ញា	២	២	១០	៥	១២	៨	២៦	៥០	១៦	៦	២
សេវាទូរគមនាគមន៍ កុំព្យូទ័រ និងព័ត៌មាន	៦៦	៧៥	២៦៤	៨០	១១៧	៨០	៧៧	៣៥៣	៨០	១១៦	៧២
សេវាពាណិជ្ជកម្មផ្សេងៗ	៩០	៦០	៣៩៥	១៧០	១២២	៧៩	១០៣	៤៧៤	១៨៦	១០២	១០៤
សេវាផ្ទាល់ខ្លួន វប្បធម៌ និងការកម្សាន្ត	១	២	៧	១០	១០	៧	១៧	៤៣	២	៣	១
ទំនិញ និងសេវាផ្លាកិច្ចការ n.i.e	២២៤	២២១	៨១៩	២៥៧	២០៧	២០៦	២៧១	៩៥១	២០២	៦៧	៨១
<b>ឥណទានសរុប</b>	<b>៥.២៣៨</b>	<b>៥.៩៨៦</b>	<b>២២.០៣៧</b>	<b>៦.៦១៤</b>	<b>៥.៩៦៧</b>	<b>៥.៨៥២</b>	<b>៦.២៦៥</b>	<b>២៤.៦៩៤</b>	<b>៤.៥៨១</b>	<b>៧៩២</b>	<b>៨២០</b>
<b>ឥណទាន</b>											
សេវាកម្មឥណទានលើធាតុចូលរូបវន្តកាន់កាប់ដោយអនិកសជន	មិនមាន	មិនមាន	មិនមាន	មិនមាន	មិនមាន	មិនមាន	មិនមាន	មិនមាន	មិនមាន	មិនមាន	មិនមាន
សេវាថែទាំ និងជួសជុល n.i.e	មិនមាន	មិនមាន	មិនមាន	មិនមាន	មិនមាន	មិនមាន	មិនមាន	មិនមាន	មិនមាន	មិនមាន	មិនមាន
សេវាដឹកជញ្ជូន	១.៤៥៩	១.៥៨០	៦.០០៩	១.៥៥៣	១.៦៨៧	១.៧៩៣	១.៨០៦	៦.៨៣៩	១.៤០២	១.១៥៥	១.២១៦
សេវាធ្វើដំណើរ	៨៦៨	៩៣៤	៣.៤៨៩	៨១១	៩៦២	៩៦៥	៩៦១	៣.៦៩៩	៥៦៩	៣០	៣៩
សេវាសាងសង់	១៨៣	១៧៨	៦៧៩	១៥៨	១៥៨	១៤៤	២១៣	៦៧៣	១៤១	១២៦	១១៦
សេវាធានារ៉ាប់រង និងប្រាក់សេវាធននិវត្តន៍	១៨៤	១៧៩	៧៥៨	១៥១	១៦១	១៧៧	១៨៤	៦៧៧	១៦៩	១៣១	១៩៦
សេវាហិរញ្ញវត្ថុ	៦	១	១៤	១	៩	៦	៦	២២	១០	១៥	៦
សេវាប្រើប្រាស់កម្មសិទ្ធិបញ្ញា	៣៧	២១	១១២	២២	២១	២៩	៣៥	១០៧	៣៦	១៤	២១
សេវាទូរគមនាគមន៍ កុំព្យូទ័រ និងព័ត៌មាន	១៣៩	១១៩	៦៧៦	២០៣	១៥៨	១២៤	៨៥	៥៦៩	១៧០	១៥៣	១០២
សេវាពាណិជ្ជកម្មផ្សេងៗ	១៤៨	៩៩	៥១៤	១៥៥	១៦២	១២៩	៨៦	៥៣២	១០១	៣៥	៤៩
សេវាផ្ទាល់ខ្លួន វប្បធម៌ និងការកម្សាន្ត	៣	៤	១៤	៩	១២	៩	៥	៣៤	១	៤	២
ទំនិញ និងសេវាផ្លាកិច្ចការ n.i.e	១២	៣៦	៨៨	៣១	៣៧	៣៤	៤២	១៤៤	២៤	៣២	៣០
<b>ឥណទានសរុប</b>	<b>៣.០៤០</b>	<b>៣.១៥១</b>	<b>១២.៣៦១</b>	<b>៣.០៩៤</b>	<b>៣.៣៦៧</b>	<b>៣.៤១០</b>	<b>៣.៤២៦</b>	<b>១៣.២៩៦</b>	<b>២.៦២៤</b>	<b>១.៧០០</b>	<b>១.៧៧៤</b>
<b>សមតុល្យ</b>											
សេវាកម្មឥណទានលើធាតុចូលរូបវន្តកាន់កាប់ដោយអនិកសជន	មិនមាន	មិនមាន	មិនមាន	មិនមាន	មិនមាន	មិនមាន	មិនមាន	មិនមាន	មិនមាន	មិនមាន	មិនមាន
សេវាថែទាំ និងជួសជុល n.i.e	មិនមាន	មិនមាន	មិនមាន	មិនមាន	មិនមាន	មិនមាន	មិនមាន	មិនមាន	មិនមាន	មិនមាន	មិនមាន
សេវាដឹកជញ្ជូន	-៧៩៦	-៨២៣	-៣.២២៤	-៧៣៩	-៩៣៤	-១.០២២	-៩៥៣	-៣.៦៤៧	-៩៩៩	-៤៨៩	-៩៦៦
សេវាធ្វើដំណើរ	៣.២៩១	៣.៨៨៩	១៤.១៤២	៤.៤៤៦	៣.៦៧៩	៣.៦៨១	៣.៨៦៣	១៥.៦៦៩	២.៩៤២	១០៤	២១៤
សេវាសាងសង់	-១៧២	-១៦៥	-៦២៣	-១៤៩	-១១២	-១០៤	-១៦០	-៥២៩	-៣៣	-៩០	-១០៦
សេវាធានារ៉ាប់រង និងប្រាក់សេវាធននិវត្តន៍	-១៨០	-១៧៤	-៧៥៦	-១៤៧	-១៤២	-១៧៥	-១៨៤	-៦៨៤	-១៦៥	-១៣០	-១៩៣
សេវាហិរញ្ញវត្ថុ	១១	២៦	៤២	៨	៣២	១១	៣១	៨១	៥៧	៤៦	៣១
សេវាប្រើប្រាស់កម្មសិទ្ធិបញ្ញា	-៣៥	-១៤	-១០៣	-១៧	-១០	-២១	-៩	-៥៧	-២០	-១២	-២០
សេវាទូរគមនាគមន៍ កុំព្យូទ័រ និងព័ត៌មាន	-៧៣	-៤៤	-៤១១	-១២៣	-៤១	-៤៤	-៤	-២១៦	-៩១	-៣៤	-៣០
សេវាពាណិជ្ជកម្មផ្សេងៗ	-៥៨	-៣៩	-១២៣	១៥	-៣៩	-៥០	១៧	-៥៤	៤៥	៦៧	៥៤
សេវាផ្ទាល់ខ្លួន វប្បធម៌ និងការកម្សាន្ត	-២	-២	-៧	១	-២	-២	១២	៩	១	-១	-១
ទំនិញ និងសេវាផ្លាកិច្ចការ n.i.e	២១១	១៨៦	៧៣១	២២៦	១៧០	១៧១	២៣០	៧៩៧	១៧៥	៣៥	៥២
<b>សមតុល្យគណនីសេវា</b>	<b>២.១៩៨</b>	<b>២.៨៣៥</b>	<b>៩.៦៧៦</b>	<b>៣.៥២០</b>	<b>២.៦០១</b>	<b>២.៤៨៣</b>	<b>២.៨៣៩</b>	<b>១១.៤០២</b>	<b>១.៩៥២</b>	<b>-៩០៨</b>	<b>-៩៥៧</b>
អត្រាប្តូរប្រាក់ (រៀល/ដុល្លារ)	៤.០៩២	៤.០២៥	៤.០៤៥	៣.៩៩៩	៤.០៧៥	៤.១០២	៤.០៦៥	៤.០៦០	៤.០៥៦	៤.០៨៧	៤.០៩៥

# តារាង ៤ ៖ ជញ្ជីងទូទាត់ “គណនីចំណូលបឋម”

គិតជាប៊ីលានរៀល

គណនីចំណូលបឋម	ត្រីមាស-១៨	ត្រីមាស-១៨	២០១៨	ត្រីមាស-១៩	ត្រីមាស-១៩	ត្រីមាស-១៩	ត្រីមាស-១៩	២០១៩	ត្រីមាស-២០	ត្រីមាស-២០	ត្រីមាស-២០
<b>ឥណទាន</b>											
ប្រាក់បៀវត្សនិយោជិត	៣៤០	៣៤៧	១.៣១៩	៣៥៣	៣៦៨	២៩៤	២៩០	១.៣០៦	៣០៦	២៧៧	២១៨
ចំណូលពីការវិនិយោគ	២៦៣	៣២៦	១.០២៧	៣៤៣	៣៩៦	៤៤៧	៤៤២	១.៦៦៨	៥៥៨	៤៦៦	៤០៦
វិនិយោគផ្ទាល់	២៩	៤២	៩៦	២៤	៣៣	៣៨	៦៤	១៦៣	១៤	២៤	១២
ចំណូលពីហ៊ុន	២៩	៤២	៩៦	២៤	៣៣	៣៨	៦៤	១៦៣	១៤	២៤	១២
ការប្រាក់	មិនមាន	មិនមាន	មិនមាន	មិនមាន	មិនមាន	មិនមាន	មិនមាន	មិនមាន	មិនមាន	មិនមាន	មិនមាន
វិនិយោគលើផលបត្រ	០	១២	១៣	០	០	១	៥	៧	៥	៣	២
វិនិយោគផ្សេងទៀត	០	២២	២៣	១	២	៦	៣៥	៤៤	៣៤	១៨	២៦
ទ្រព្យសកម្មជាទុនបម្រុងបរទេស	២៣៤	២៨៤	៨៩៦	៣១៥	៣៦០	៤០២	៣៧៧	១.៤៥៥	៤៨៧	៤២១	៣៦៦
ចំណូលបឋមផ្សេងៗ	មិនមាន	មិនមាន	មិនមាន	មិនមាន	មិនមាន	មិនមាន	មិនមាន	មិនមាន	មិនមាន	មិនមាន	មិនមាន
<b>ឥណទានសរុប</b>	<b>៦០៣</b>	<b>៦៧៣</b>	<b>២.៣៤៦</b>	<b>៦៩៧</b>	<b>៧៦៤</b>	<b>៧៤១</b>	<b>៧៧២</b>	<b>២.៩៧៣</b>	<b>៨៥៤</b>	<b>៧៤៣</b>	<b>៦២៤</b>
<b>ឥណទាន</b>											
ប្រាក់បៀវត្សនិយោជិត	២០០	១៩៨	៧៩៤	១៨២	១៨៤	១៨៥	១៨៥	៧៣៧	១៥៥	១៥៥	១៥៥
ចំណូលពីការវិនិយោគ	១.៤៥៦	១.៧៣៩	៦.៩២៣	២.១១៥	២.០១៩	២.៣៦១	២.០៩៣	៨.៥៨៨	១.៥៦៤	១.៥១១	១.៦៨៨
វិនិយោគផ្ទាល់	១.៧០៤	១.៧០៨	៦.៥៥៤	១.៩៥៥	១.៩៩៣	២.១៩៥	២.០៤៧	៨.១៩០	១.៤១១	១.៤៨២	១.៥១៣
ចំណូលពីហ៊ុន	១.៦៩០	១.៦៩៥	៦.៤៩៩	១.៩៤១	១.៩៧៩	២.១៨១	២.០២៩	៨.១៣១	១.៣៩៨	១.៤៦៨	១.៤៩៩
ការប្រាក់	១៤	១៤	៥៥	១៤	១៤	១៤	១៤	៥៩	១៤	១៤	១៤
វិនិយោគលើផលបត្រ	មិនមាន	មិនមាន	មិនមាន	មិនមាន	មិនមាន	មិនមាន	មិនមាន	មិនមាន	មិនមាន	មិនមាន	មិនមាន
វិនិយោគផ្សេងទៀត	១៥២	៣០	៣៦៩	១៦០	២៦	១៦៦	៤៦	៣៥៨	១៥៣	៣០	១៧៥
ទ្រព្យសកម្មជាទុនបម្រុងបរទេស	មិនមាន	មិនមាន	មិនមាន	មិនមាន	មិនមាន	មិនមាន	មិនមាន	មិនមាន	មិនមាន	មិនមាន	មិនមាន
ចំណូលបឋមផ្សេងៗ	មិនមាន	មិនមាន	មិនមាន	មិនមាន	មិនមាន	មិនមាន	មិនមាន	មិនមាន	មិនមាន	មិនមាន	មិនមាន
<b>ឥណទានសរុប</b>	<b>២.០៥៦</b>	<b>១.៩៣៧</b>	<b>៧.៧១៧</b>	<b>២.២៥៧</b>	<b>២.២០៣</b>	<b>២.៥៤៦</b>	<b>២.២៧៨</b>	<b>៩.៣២៤</b>	<b>១.៧១៩</b>	<b>១.៦៦៦</b>	<b>១.៨៤៣</b>
<b>សមតុល្យ</b>											
ប្រាក់បៀវត្សនិយោជិត	១៤០	១៤៩	៥២៥	១៧១	១៨៤	១០៩	១០៥	៥៦៩	១៥១	១២២	៦៣
ចំណូលពីការវិនិយោគ	-១.៥៩៣	-១.៤១៣	-៥.៨៩៦	-១.៧៧២	-១.៦២៤	-១.៩១៣	-១.៦១១	-៦.៩២០	-១.០១៦	-១.០៤៥	-១.២៨២
វិនិយោគផ្ទាល់	-១.៦៧៥	-១.៦៦៦	-៦.៤៥៩	-១.៩២៧	-១.៩៦០	-២.១៥៧	-១.៩៤២	-៨.០២៧	-១.៣៩៣	-១.៤៥៨	-១.៥០១
ចំណូលពីហ៊ុន	-១.៦៦១	-១.៦៥២	-៦.៤០៤	-១.៩១៤	-១.៩៤៦	-២.១៤៣	-១.៩៦៥	-៧.៩៦៨	-១.៣៨០	-១.៤៤៤	-១.៤៨៧
ការប្រាក់	-១៤	-១៤	-៥៥	-១៤	-១៤	-១៤	-១៤	-៥៩	-១៤	-១៤	-១៤
វិនិយោគលើផលបត្រ	០	១២	១៣	០	០	១	៥	៧	៥	៣	២
វិនិយោគផ្សេងទៀត	-១៥២	-៤	-៣៤៥	-១៥៩	-២៤	-១៦០	-១១	-៣៥៨	-១១៥	-១២	-១៤៩
ទ្រព្យសកម្មជាទុនបម្រុងបរទេស	២៣៤	២៨៤	៨៩៦	៣១៥	៣៦០	៤០២	៣៧៧	១.៤៥៥	៤៨៧	៤២១	៣៦៦
ចំណូលបឋមផ្សេងៗ	មិនមាន	មិនមាន	មិនមាន	មិនមាន	មិនមាន	មិនមាន	មិនមាន	មិនមាន	មិនមាន	មិនមាន	មិនមាន
<b>សមតុល្យ ណតិចំណូលបឋម</b>	<b>-១.៤៥៣</b>	<b>-១.២៦៤</b>	<b>-៥.៣៧១</b>	<b>-១.៦០១</b>	<b>-១.៤៤០</b>	<b>-១.៨០៤</b>	<b>-១.៥០៦</b>	<b>-៦.៣៥១</b>	<b>-៨៦៥</b>	<b>-៩២៣</b>	<b>-១.២១៩</b>
អត្រាប្តូរប្រាក់ (រៀល/ដុល្លារ)	៤.០៩២	៤.០២៥	៤.០៤៥	៣.៩៩៩	៤.០៧៥	៤.១០២	៤.០៦៥	៤.០៦០	៤.០៥៦	៤.០៨៧	៤.០៩៥

# តារាង៖ លទ្ធផលនៃការវិនិច្ឆ័យ "ដំណោះស្រាយសន្តិវិធី"

គិតជាចំណុចរៀល

ចំណុចពិពណ៌នា	ក្រីកា-១៨	ក្រីកា-១៩	ក្រីកា-២០	ក្រីកា-២១	ក្រីកា-២២	ក្រីកា-២៣	ក្រីកា-២៤	ក្រីកា-២៥	ក្រីកា-២៦	ក្រីកា-២៧	ក្រីកា-២៨	ក្រីកា-២៩	ក្រីកា-៣០
<b>ឥណទាន</b>													
រដ្ឋាភិបាលទូទៅ	៥៥៣	៥៥៥	៥៥៥	៥៥៥	៥៥៥	៥៥៥	៥៥៥	៥៥៥	៥៥៥	៥៥៥	៥៥៥	៥៥៥	៥៥៥
ផ្សេងទៀត	១.៤៧១	១.៤៦១	១.៤៧១	១.៤៧១	១.៤៧១	១.៤៧១	១.៤៧១	១.៤៧១	១.៤៧១	១.៤៧១	១.៤៧១	១.៤៧១	១.៤៧១
ក្នុងនោះរួមមាន៖													
ប្រាក់បង្វែររបស់ពលករ	១.១៤៨	១.១៤៨	១.១៤៨	១.១៤៨	១.១៤៨	១.១៤៨	១.១៤៨	១.១៤៨	១.១៤៨	១.១៤៨	១.១៤៨	១.១៤៨	១.១៤៨
<b>ឥណទានសរុប</b>	<b>២.០២៥</b>	<b>២.០២៥</b>	<b>២.០២៥</b>	<b>២.០២៥</b>	<b>២.០២៥</b>	<b>២.០២៥</b>	<b>២.០២៥</b>	<b>២.០២៥</b>	<b>២.០២៥</b>	<b>២.០២៥</b>	<b>២.០២៥</b>	<b>២.០២៥</b>	<b>២.០២៥</b>
<b>ឥណទាន</b>													
រដ្ឋាភិបាលទូទៅ	០	៦២	៦២	៦២	៦២	៦២	៦២	៦២	៦២	៦២	៦២	៦២	៦២
ផ្សេងទៀត	១៤១	៤៤៤	៤៤៤	៤៤៤	៤៤៤	៤៤៤	៤៤៤	៤៤៤	៤៤៤	៤៤៤	៤៤៤	៤៤៤	៤៤៤
ក្នុងនោះរួមមាន៖													
ប្រាក់បង្វែររបស់ពលករ	១២៦	៤៤៤	៤៤៤	៤៤៤	៤៤៤	៤៤៤	៤៤៤	៤៤៤	៤៤៤	៤៤៤	៤៤៤	៤៤៤	៤៤៤
<b>ឥណទានសរុប</b>	<b>១៤១</b>	<b>៥០៦</b>	<b>៥០៦</b>	<b>៥០៦</b>	<b>៥០៦</b>	<b>៥០៦</b>	<b>៥០៦</b>	<b>៥០៦</b>	<b>៥០៦</b>	<b>៥០៦</b>	<b>៥០៦</b>	<b>៥០៦</b>	<b>៥០៦</b>
<b>សមតុល្យ</b>													
រដ្ឋាភិបាលទូទៅ	៥៥៣	៥៥៥	៥៥៥	៥៥៥	៥៥៥	៥៥៥	៥៥៥	៥៥៥	៥៥៥	៥៥៥	៥៥៥	៥៥៥	៥៥៥
ផ្សេងទៀត	១.៣៣១	១.៣៣១	១.៣៣១	១.៣៣១	១.៣៣១	១.៣៣១	១.៣៣១	១.៣៣១	១.៣៣១	១.៣៣១	១.៣៣១	១.៣៣១	១.៣៣១
ក្នុងនោះរួមមាន៖													
ប្រាក់បង្វែររបស់ពលករ	១.០២២	១.០២២	១.០២២	១.០២២	១.០២២	១.០២២	១.០២២	១.០២២	១.០២២	១.០២២	១.០២២	១.០២២	១.០២២
<b>សមតុល្យចំណូលបន្ទាប់បន្សំ</b>	<b>១.៥៨៤</b>	<b>១.៥៨៤</b>	<b>១.៥៨៤</b>	<b>១.៥៨៤</b>	<b>១.៥៨៤</b>	<b>១.៥៨៤</b>	<b>១.៥៨៤</b>	<b>១.៥៨៤</b>	<b>១.៥៨៤</b>	<b>១.៥៨៤</b>	<b>១.៥៨៤</b>	<b>១.៥៨៤</b>	<b>១.៥៨៤</b>
អត្រាប្តូរប្រាក់ (រៀល/ដុល្លារ)	៤.០៥២	៤.០៥២	៤.០៥២	៤.០៥២	៤.០៥២	៤.០៥២	៤.០៥២	៤.០៥២	៤.០៥២	៤.០៥២	៤.០៥២	៤.០៥២	៤.០៥២



# តារាង ៖ ជំពូកទូទាត់ "គណនីដើមទុន"

គិតជាប៊ីលានរៀល

គណនីដើមទុន	ត្រីមាស-១៨	ត្រីមាស-១៨	២០១៨	ត្រីមាស-១៩	ត្រីមាស-១៩	ត្រីមាស-១៩	ត្រីមាស-១៩	២០១៩	ត្រីមាស-២០	ត្រីមាស-២០	ត្រីមាស-២០
<b>ឥណទាន</b>											
លទ្ធកម្ម និងការលក់ប្តូរទ្រព្យសកម្មមិនមែន ផលិតកម្ម និងមិនមែនហិរញ្ញវត្ថុ	មិនមាន	មិនមាន	មិនមាន	មិនមាន	មិនមាន	មិនមាន	មិនមាន	មិនមាន	មិនមាន	មិនមាន	មិនមាន
បង្វែរដើមទុន	៣៣៣	៣២៨	១.៣១៨	៣៥៥	៣៦២	៣៦៤	៣៦១	១.៤៤២	២៦៣	២៦៥	២៦៥
រដ្ឋាភិបាលទូទៅ	៣៣៣	៣២៨	១.៣១៨	៣៥៥	៣៦២	៣៦៤	៣៦១	១.៤៤២	២៦៣	២៦៥	២៦៥
សាជីវកម្មហិរញ្ញវត្ថុ និងមិនមែនហិរញ្ញវត្ថុ*	មិនមាន	មិនមាន	មិនមាន	មិនមាន	មិនមាន	មិនមាន	មិនមាន	មិនមាន	មិនមាន	មិនមាន	មិនមាន
<b>ឥណទានសរុប</b>	<b>៣៣៣</b>	<b>៣២៨</b>	<b>១.៣១៨</b>	<b>៣៥៥</b>	<b>៣៦២</b>	<b>៣៦៤</b>	<b>៣៦១</b>	<b>១.៤៤២</b>	<b>២៦៣</b>	<b>២៦៥</b>	<b>២៦៥</b>
<b>ឥណទាន</b>											
លទ្ធកម្ម និងការលក់ប្តូរទ្រព្យសកម្មមិនមែន ផលិតកម្ម និងមិនមែនហិរញ្ញវត្ថុ	មិនមាន	មិនមាន	មិនមាន	មិនមាន	មិនមាន	មិនមាន	មិនមាន	មិនមាន	មិនមាន	មិនមាន	មិនមាន
បង្វែរដើមទុន	មិនមាន	មិនមាន	មិនមាន	មិនមាន	មិនមាន	មិនមាន	មិនមាន	មិនមាន	មិនមាន	មិនមាន	មិនមាន
រដ្ឋាភិបាលទូទៅ	មិនមាន	មិនមាន	មិនមាន	មិនមាន	មិនមាន	មិនមាន	មិនមាន	មិនមាន	មិនមាន	មិនមាន	មិនមាន
សាជីវកម្មហិរញ្ញវត្ថុ និងមិនមែនហិរញ្ញវត្ថុ*	មិនមាន	មិនមាន	មិនមាន	មិនមាន	មិនមាន	មិនមាន	មិនមាន	មិនមាន	មិនមាន	មិនមាន	មិនមាន
<b>ឥណទានសរុប</b>	<b>មិនមាន</b>	<b>មិនមាន</b>	<b>មិនមាន</b>	<b>មិនមាន</b>	<b>មិនមាន</b>	<b>មិនមាន</b>	<b>មិនមាន</b>	<b>មិនមាន</b>	<b>មិនមាន</b>	<b>មិនមាន</b>	<b>មិនមាន</b>
<b>សមតុល្យ</b>											
លទ្ធកម្ម និងការលក់ប្តូរទ្រព្យសកម្មមិនមែន ផលិតកម្ម និងមិនមែនហិរញ្ញវត្ថុ	មិនមាន	មិនមាន	មិនមាន	មិនមាន	មិនមាន	មិនមាន	មិនមាន	មិនមាន	មិនមាន	មិនមាន	មិនមាន
បង្វែរដើមទុន	៣៣៣	៣២៨	១.៣១៨	៣៥៥	៣៦២	៣៦៤	៣៦១	១.៤៤២	២៦៣	២៦៥	២៦៥
រដ្ឋាភិបាលទូទៅ	៣៣៣	៣២៨	១.៣១៨	៣៥៥	៣៦២	៣៦៤	៣៦១	១.៤៤២	២៦៣	២៦៥	២៦៥
សាជីវកម្មហិរញ្ញវត្ថុ និងមិនមែនហិរញ្ញវត្ថុ*	មិនមាន	មិនមាន	មិនមាន	មិនមាន	មិនមាន	មិនមាន	មិនមាន	មិនមាន	មិនមាន	មិនមាន	មិនមាន
<b>សមតុល្យគណនីដើមទុន</b>	<b>៣៣៣</b>	<b>៣២៨</b>	<b>១.៣១៨</b>	<b>៣៥៥</b>	<b>៣៦២</b>	<b>៣៦៤</b>	<b>៣៦១</b>	<b>១.៤៤២</b>	<b>២៦៣</b>	<b>២៦៥</b>	<b>២៦៥</b>
*សាជីវកម្មហិរញ្ញវត្ថុ និងមិនមែនហិរញ្ញវត្ថុ អង្គការគ្រួសារ ស្ថាប័នមិនមែនប្រាក់ចំណេញដែលបម្រើដល់អង្គការគ្រួសារ											
អត្រាប្តូរប្រាក់ (រៀល/ដុល្លារ)	៤.០៩២	៤.០២៥	៤.០៤៥	៣.៩៩៩	៤.០៧៥	៤.០២០	៤.០៦៥	៤.០៦០	៤.០៥៦	៤.០៨៧	៤.០៩៥

# តារាង៧ ៖ ជញ្ជីងទូទាត់ "គណនីហិរញ្ញវត្ថុ"

គិតជាប៊ីលានរៀល

គណនីហិរញ្ញវត្ថុ	ត្រីមា-១៨	ត្រីមា-១៨	២០១៨	ត្រីមា-១៩	ត្រីមា-១៩	ត្រីមា-១៩	ត្រីមា-១៩	២០១៩	ត្រីមា-២០	ត្រីមា-២០	ត្រីមា-២០
<b>កម្ពុជាវិនិយោគ នៅក្រៅប្រទេស</b>											
(ទ្រព្យសកម្មហិរញ្ញវត្ថុសុទ្ធ)											
វិនិយោគផ្ទាល់នៅក្រៅប្រទេស	១០៩	១១៨	៥០២	៩០	១២០	១២៣	៨២	៤១៤	១១៥	១៦	៩៥
វិនិយោគលើផលបត្រនៅក្រៅប្រទេស	១២	១១៣	១៧០	៤៦	១៧៧	៦	-១៧៨	៥០	-១០៧	៣៦	៣០
វិនិយោគផ្សេងទៀតនៅក្រៅប្រទេស	១.០០០	៣៣៤	២.០៨២	-១.៨១៥	-២.២១០	៣.៤៣៩	-១៤៨	-៧៣៤	១២៥	៣.៧២៨	៥.៤២៣
ទ្រព្យសកម្មជាទុនបម្រុង*	១.១៤៤	២.៩០៥	៥.៨៤៦	១.៧៣៧	២.៥៥៥	៤.៩៥៣	១.៦២១	១០.៨៦៦	២៦០	៣៨៦	៩៤១
<b>សរុប</b>	<b>២.២៦៦</b>	<b>៣.៤៧០</b>	<b>៨.៦០០</b>	<b>៥៧</b>	<b>៦៤២</b>	<b>៨.៥២១</b>	<b>១.៣៧៧</b>	<b>១០.៥៩៦</b>	<b>៣៩២</b>	<b>៤.១៦៦</b>	<b>៦.៤៨៩</b>
<b>ការវិនិយោគ នៅកម្ពុជា</b>											
(ទ្រព្យសកម្មសុទ្ធ)											
វិនិយោគផ្ទាល់នៅកម្ពុជា	៣.២១១	២.៩៥២	១២.៩៩៤	៣.៦៨៥	៣.៧៩៩	៣.៦៨០	៣.៧០៧	១៤.៨៧២	៣.៤៩២	៣.២៣៨	២.៩៨៨
វិនិយោគលើផលបត្រនៅកម្ពុជា	មិនមាន	មិនមាន	មិនមាន	មិនមាន	មិនមាន	មិនមាន	មិនមាន	មិនមាន	មិនមាន	មិនមាន	មិនមាន
វិនិយោគផ្សេងទៀតនៅកម្ពុជា	៣១៩	៣.៣១២	៤.៥២៩	២៥០	៥២៦	៥.៤៩៤	៤.០៦០	១០.៧៣០	៣.២៦២	២.៥៤៣	១.៦៦០
<b>សរុប</b>	<b>៣.៥៣០</b>	<b>៦.២៦៤</b>	<b>១៧.៥២៣</b>	<b>៤.០៣៥</b>	<b>៤.៣២៥</b>	<b>៩.១៧៤</b>	<b>៧.៧៦៧</b>	<b>២៥.៦០២</b>	<b>៧.៧៥៤</b>	<b>៥.៧៨១</b>	<b>៤.៦៤៨</b>
<b>សមតុល្យ</b>											
(ទ្រព្យសកម្មសុទ្ធដកទ្រព្យសកម្មសុទ្ធ)											
វិនិយោគផ្ទាល់	-៣.១០២	-២.៨៣៤	-១២.៤៩៣	-៣.៥៩៥	-៣.៦៧៩	-៣.៥៥៨	-៣.៦២៦	-១៤.៤៥៨	-៣.៧៧៧	-៣.២២២	-២.៨៩៣
វិនិយោគលើផលបត្រ	១២	១១៣	១៧០	៤៦	១៧៧	៦	-១៧៨	៥០	-១០៧	៣៦	៣០
វិនិយោគផ្សេងទៀត	៦៨១	-២.៩៧៧	-២.៤៤៨	-២.០៦៥	-២.៧៣៦	-២.៤៥៥	-៤.២០៨	-១១.៤៦៤	-៣.១៣៧	១.១៨៥	៣.៧៦២
ទ្រព្យសកម្មជាទុនបម្រុង*	១.១៤៤	២.៩០៥	៥.៨៤៦	១.៧៣៧	២.៥៥៥	៤.៩៥៣	១.៦២១	១០.៨៦៦	២៦០	៣៨៦	៩៤១
<b>សមតុល្យ គណនីហិរញ្ញវត្ថុ</b>	<b>-១.២៦៤</b>	<b>-២.៧៩៣</b>	<b>-៨.៩២០</b>	<b>-៣.៨៧៧</b>	<b>-៣.៦៨៣</b>	<b>-១.០៥៨</b>	<b>-១.០៤០</b>	<b>-១៥.០០៤</b>	<b>-៦.៧១១</b>	<b>-១.៦១៥</b>	<b>១.៨៤១</b>
*រាប់បញ្ចូលមាស និងសិទ្ធិដកពិសេស											
អត្រាប្តូរប្រាក់ (រៀល/ដុល្លារ)	៤.០៩២	៤.០២៥	៤.០៤៥	៣.៩៩៩	៤.០៧៥	៤.១០២	៤.០៦៥	៤.០៦០	៤.០៥៦	៤.០៨៧	៤.០៩៥

# តារាង ៖ ស្ថានភាពវិនិយោគអន្តរជាតិ

គិតជាប៊ីលានដុល្លារ

ស្ថានភាពវិនិយោគ អន្តរជាតិ	ត្រីម-១៨	ត្រីម-១៨	២០១៨	ត្រីម-១៩	ត្រីម-១៩	ត្រីម-១៩	ត្រីម-១៩	២០១៩	ត្រីម-២០	ត្រីម-២០	ត្រីម-២០
<b>ទ្រព្យសកម្មសរុប</b>	<b>៩២.៧៤២</b>	<b>៩៣.៧៦៦</b>	<b>៩៣.៧៦៦</b>	<b>៩៧.០៧០</b>	<b>១០១.៩៦០</b>	<b>១០៥.៦៣៨</b>	<b>១១៦.៦៦៦</b>	<b>១១៦.៦៦៦</b>	<b>១១៨.១៤៥</b>	<b>១២២.៨២៥</b>	<b>១៣០.០២៦</b>
វិនិយោគផ្ទាល់	៣.៣៤៤	៣.៤១៣	៣.៤១៣	៣.៥០០	៣.៦៦៤	៣.៨១៣	៣.៨៧៦	៣.៨៧៦	៣.៩៤៧	៤.០២៥	៤.១២៧
ភាគហ៊ុន	៣.៣៤៤	៣.៤១៣	៣.៤១៣	៣.៥០០	៣.៦៦៤	៣.៨១៣	៣.៨៧៦	៣.៨៧៦	៣.៩៤៧	៤.០២៥	៤.១២៧
បំណុល	មិនមាន	មិនមាន	មិនមាន	មិនមាន	មិនមាន	មិនមាន	មិនមាន	មិនមាន	មិនមាន	មិនមាន	មិនមាន
វិនិយោគលើផលបត្រ	២.២១៦	២.២៩៤	២.២៩៤	២.៣៣៩	២.៥៤៥	២.៥៦៥	២.៣៧៧	២.៣៧៧	២.៣៨១	២.៣៩៧	២.៤៣៣
ភាគហ៊ុន	១.៧៨៣	១.៧៨៩	១.៧៨៩	១.៧៦០	១.៧៩៧	១.៨១០	១.៨១៦	១.៨១៦	១.៨៤៤	១.៨៣២	១.៨៤៥
បំណុល	៤៣៣	៥០៥	៥០៥	៥៧៩	៧៤៨	៧៥៥	៥៦១	៥៦១	៥៤៣	៥៦៥	៥៨៨
និស្សន្ទហិរញ្ញវត្ថុ	មិនមាន	មិនមាន	មិនមាន	មិនមាន	មិនមាន	មិនមាន	មិនមាន	មិនមាន	មិនមាន	មិនមាន	មិនមាន
វិនិយោគផ្សេងទៀត	២៩.៣១៤	២៩.០៦៤	២៩.០៦៤	២៩.៧១៣	៣០.៦១៤	៣៣.១២៤	៣៣.៩៥២	៣៣.៩៥២	៣៣.៨៥០	៣៦.៥៦២	៣៩.៥៣៤
ហ៊ុនផ្សេងទៀត	មិនមាន	មិនមាន	មិនមាន	មិនមាន	មិនមាន	មិនមាន	មិនមាន	មិនមាន	មិនមាន	មិនមាន	មិនមាន
ប្រាក់បញ្ញើ និងរូបិយវត្ថុ	២៥.៤៧៧	២៥.៦២១	២៥.៦២១	២៥.៦៦១	២៥.០១៧	២៥.៩៨១	២៧.៧១៦	២៧.៧១៦	២៥.១៥០	២៥.៨១៧	២៦.៩៦២
ប្រាក់កម្ចី	០	០	០	០	០	០	០	០	០	០	០
ឥណទាន និងបុរេប្រទានពាណិជ្ជកម្ម	មិនមាន	មិនមាន	មិនមាន	មិនមាន	មិនមាន	មិនមាន	មិនមាន	មិនមាន	មិនមាន	មិនមាន	មិនមាន
គណនីត្រូវទារផ្សេងទៀត	៣.៨៣៧	៤.៤៤៣	៤.៤៤៣	៥.០៥២	៦.៥៩៤	៧.១៤៣	៦.២៣៦	៦.២៣៦	៥.៧០០	៦.៧៤៦	៦.៥៧៦
ទ្រព្យសកម្មជាទុនបម្រុងបរទេស	៥៧.៨៦៤	៥៨.៩៩៥	៥៨.៩៩៥	៦១.៥១៨	៦៥.១៣៧	៧០.១៣០	៧៦.៤៦០	៧៦.៤៦០	៧៤.៩៦៦	៧៩.៨៤០	៨៣.៩២៨
<b>ទ្រព្យសកម្មសរុប</b>	<b>១៧២.៤០៤</b>	<b>១៧៤.៧៣៧</b>	<b>១៧៤.៧៣៧</b>	<b>១៧៨.៦១០</b>	<b>១៨៦.០៨៥</b>	<b>១៩៤.២៧៣</b>	<b>២០១.១៦១</b>	<b>២០១.១៦១</b>	<b>២០៦.៧៧៩</b>	<b>២១១.៥៩០</b>	<b>២១៧.២០៣</b>
វិនិយោគផ្ទាល់	១២០.៥៤០	១២២.០២៦	១២២.០២៦	១២៥.៥៤៤	១៣០.៦១៤	១៣៥.៥០៤	១៣៨.៩៥៤	១៣៨.៩៥៤	១៤៤.៤៤៤	១៤៨.៤២០	១៥៤.០៤៤
ភាគហ៊ុន	១១៨.៤០០	១២០.៣១៤	១២០.៣១៤	១២៣.៨៣៧	១២៩.១៤៦	១៣៣.៧៥៥	១៣៦.៧៦១	១៣៦.៧៦១	១៤០.១១៤	១៤៤.០៧៦	១៤៩.៧៩៧
បំណុល	១.៧៤០	១.៧១៣	១.៧១៣	១.៧១១	១.៧៣៣	១.៧៤៤	១.៧៣៧	១.៧៣៧	១.៧៣៥	១.៧៤៤	១.៧៤៤
វិនិយោគលើផលបត្រ	មិនមាន	មិនមាន	មិនមាន	មិនមាន	មិនមាន	មិនមាន	មិនមាន	មិនមាន	មិនមាន	មិនមាន	មិនមាន
ភាគហ៊ុន	មិនមាន	មិនមាន	មិនមាន	មិនមាន	មិនមាន	មិនមាន	មិនមាន	មិនមាន	មិនមាន	មិនមាន	មិនមាន
បំណុល	មិនមាន	មិនមាន	មិនមាន	មិនមាន	មិនមាន	មិនមាន	មិនមាន	មិនមាន	មិនមាន	មិនមាន	មិនមាន
និស្សន្ទហិរញ្ញវត្ថុ	មិនមាន	មិនមាន	មិនមាន	មិនមាន	មិនមាន	មិនមាន	មិនមាន	មិនមាន	មិនមាន	មិនមាន	មិនមាន
វិនិយោគផ្សេងទៀត	៥១.៨៦៤	៥២.៧១០	៥២.៧១០	៥៣.០៦១	៥៥.១៦៧	៥៨.០១៥	៦២.៦៦៣	៦២.៦៦៣	៦៥.៩៦៥	៦៩.៧៧០	៧៣.៦៦៦
ហ៊ុនផ្សេងទៀត	មិនមាន	មិនមាន	មិនមាន	មិនមាន	មិនមាន	មិនមាន	មិនមាន	មិនមាន	មិនមាន	មិនមាន	មិនមាន
ប្រាក់បញ្ញើ និងរូបិយវត្ថុ	៤៧.៧៤៣	៤៧.៨៤០	៤៧.៨៤០	៤៧.៦៦១	៤៧.៧៤៧	៤៧.៧៤៧	៤៧.៧៤៧	៤៧.៧៤៧	៤៧.៧៤៧	៤៧.៧៤៧	៤៧.៧៤៧
ប្រាក់កម្ចី	៤.១២១	៤.៨៧០	៤.៨៧០	៥.៣៩០	៥.៣៩០	៥.៣៩០	៥.៣៩០	៥.៣៩០	៥.៣៩០	៥.៣៩០	៥.៣៩០
ឥណទាន និងបុរេប្រទានពាណិជ្ជកម្ម	មិនមាន	មិនមាន	មិនមាន	មិនមាន	មិនមាន	មិនមាន	មិនមាន	មិនមាន	មិនមាន	មិនមាន	មិនមាន
គណនីត្រូវទារផ្សេងទៀត	មិនមាន	មិនមាន	មិនមាន	មិនមាន	មិនមាន	មិនមាន	មិនមាន	មិនមាន	មិនមាន	មិនមាន	មិនមាន
សិទ្ធិដកពិសេស	៤៤៤	៤៦៤	៤៦៤	៤៧១	៤៧៤	៤៧៦	៤៧៧	៤៧៧	៤៧៩	៤៧៩	៤៨០
<b>ស្ថានភាពវិនិយោគ អន្តរជាតិ សុទ្ធ</b>	<b>-៧៩.៦៦២</b>	<b>-៨០.៩៧១</b>	<b>-៨០.៩៧១</b>	<b>-៨១.៥៤១</b>	<b>-៨៤.១១៥</b>	<b>-៨៨.៦៣៧</b>	<b>-៩៤.៤៩៦</b>	<b>-៩៤.៤៩៦</b>	<b>-៩៦.៦៣៦</b>	<b>-៩៨.៧៦៦</b>	<b>-១០០.១៧៧</b>
វិនិយោគផ្ទាល់	-១១៧.១៩២	-១១៨.៦១៣	-១១៨.៦១៣	-១២២.០៤៤	-១២៧.២៤៤	-១៣១.៦៩១	-១៣៨.៦៦៦	-១៣៨.៦៦៦	-១៤៤.៤៤៤	-១៤៨.៤២០	-១៥៤.០៤៤
ភាគហ៊ុន	-១១៨.៤០០	-១២០.៣១៤	-១២០.៣១៤	-១២៣.៨៣៧	-១២៩.១៤៦	-១៣៣.៧៥៥	-១៣៦.៧៦១	-១៣៦.៧៦១	-១៤០.១១៤	-១៤៤.០៧៦	-១៤៩.៧៩៧
បំណុល	-១.៧៤០	-១.៧១៣	-១.៧១៣	-១.៧១១	-១.៧៣៣	-១.៧៤៤	-១.៧៣៧	-១.៧៣៧	-១.៧៣៥	-១.៧៤៤	-១.៧៤៤
វិនិយោគលើផលបត្រ	២.២១៦	២.២៩៤	២.២៩៤	២.៣៣៩	២.៥៤៥	២.៥៦៥	២.៣៧៧	២.៣៧៧	២.៣៨១	២.៣៩៧	២.៤៣៣
ភាគហ៊ុន	១.៧៨៣	១.៧៨៩	១.៧៨៩	១.៧៦០	១.៧៩៧	១.៨១០	១.៨១៦	១.៨១៦	១.៨៤៤	១.៨៣២	១.៨៤៥
បំណុល	៤៣៣	៥០៥	៥០៥	៥៧៩	៧៤៨	៧៥៥	៥៦១	៥៦១	៥៤៣	៥៦៥	៥៨៨
និស្សន្ទហិរញ្ញវត្ថុ	មិនមាន	មិនមាន	មិនមាន	មិនមាន	មិនមាន	មិនមាន	មិនមាន	មិនមាន	មិនមាន	មិនមាន	មិនមាន
វិនិយោគផ្សេងទៀត	-២៩.៣១៤	-២៩.០៦៤	-២៩.០៦៤	-២៩.៧១៣	-៣០.៦១៤	-៣៣.១២៤	-៣៣.៩៥២	-៣៣.៩៥២	-៣៣.៨៥០	-៣៦.៥៦២	-៣៩.៥៣៤
ហ៊ុនផ្សេងទៀត	មិនមាន	មិនមាន	មិនមាន	មិនមាន	មិនមាន	មិនមាន	មិនមាន	មិនមាន	មិនមាន	មិនមាន	មិនមាន
ប្រាក់បញ្ញើ និងរូបិយវត្ថុ	១៦.៧២១	១៥.១៤១	១៥.១៤១	១៥.៤៣៧	១៦.០១៧	១៦.៩៨១	១៧.៧១៦	១៧.៧១៦	១៦.៨១៦	១៧.៨១៧	១៨.៦៦២
ប្រាក់កម្ចី	-៤២.៦២៧	-៤២.៨០៣	-៤២.៨០៣	-៤២.៣៦១	-៤៣.៤៣៧	-៤៥.៩១៦	-៤៥.២៤០	-៤៥.២៤០	-៤៥.១៥០	-៤៥.៧៧០	-៤៦.៩៦៦
ឥណទាន និងបុរេប្រទានពាណិជ្ជកម្ម	មិនមាន	មិនមាន	មិនមាន	មិនមាន	មិនមាន	មិនមាន	មិនមាន	មិនមាន	មិនមាន	មិនមាន	មិនមាន
គណនីត្រូវទារ/ត្រូវសងផ្សេងទៀត	៣.៨៣៧	៤.៤៤៣	៤.៤៤៣	៥.០៥២	៦.៥៩៤	៧.១៤៣	៦.២៣៦	៦.២៣៦	៥.៧០០	៦.៧៤៦	៦.៥៧៦
សិទ្ធិដកពិសេស	-៤៤៤	-៤៦៤	-៤៦៤	-៤៧១	-៤៧៤	-៤៧៦	-៤៧៧	-៤៧៧	-៤៧៩	-៤៧៩	-៤៨០
ទ្រព្យសកម្មជាទុនបម្រុង	៥៧.៨៦៤	៥៨.៩៩៥	៥៨.៩៩៥	៦១.៥១៨	៦៥.១៣៧	៧០.១៣០	៧៦.៤៦០	៧៦.៤៦០	៧៤.៩៦៦	៧៩.៨៤០	៨៣.៩២៨
អត្រាប្តូរប្រាក់ (រៀល/ដុល្លារ)	៤.០៨២	៤.០១៤	៤.០១៤	៤.០១៥	៤.០៦៦	៤.០៩៥	៤.០៧៥	៤.០៧៥	៤.០៧០	៤.០៩៣	៤.០៩០

# តារាង ៖ បំណុលក្រៅប្រទេស បែងចែកតាមប្រភេទ

គិតជាប៊ីលានរៀល

បំណុលក្រៅប្រទេស	ត្រីមា-១៨	ត្រីមា-១៨	២០១៨	ត្រីមា-១៩	ត្រីមា-១៩	ត្រីមា-១៩	ត្រីមា-១៩	២០១៩	ត្រីមា-២០	ត្រីមា-២០	ត្រីមា-២០
<b>រដ្ឋាភិបាលទូទៅ</b>	<b>២៨.០៤២</b>	<b>២៨.២១៣</b>	<b>២៨.២១៣</b>	<b>២៨.៦០២</b>	<b>២៩.៥៣៥</b>	<b>២៩.៧៨២</b>	<b>៣០.៩៥៤</b>	<b>៣០.៩៥៤</b>	<b>៣១.០៨៨</b>	<b>៣២.៣៤៤</b>	<b>៣៤.១០៤</b>
កម្ចីពីមូលនិធិរូបិយវត្ថុអន្តរជាតិ	មិនមាន	មិនមាន	មិនមាន	មិនមាន	មិនមាន	មិនមាន	មិនមាន	មិនមាន	មិនមាន	មិនមាន	មិនមាន
ប្រាក់បញ្ញើ និងរូបិយវត្ថុ	មិនមាន	មិនមាន	មិនមាន	មិនមាន	មិនមាន	មិនមាន	មិនមាន	មិនមាន	មិនមាន	មិនមាន	មិនមាន
មូលបត្របំណុល	មិនមាន	មិនមាន	មិនមាន	មិនមាន	មិនមាន	មិនមាន	មិនមាន	មិនមាន	មិនមាន	មិនមាន	មិនមាន
ប្រាក់កម្ចី	២៨.០៤២	២៨.២១៣	២៨.២១៣	២៨.៦០២	២៩.៥៣៥	២៩.៧៨២	៣០.៩៥៤	៣០.៩៥៤	៣១.០៨៨	៣២.៣៤៤	៣៤.១០៤
បំណុលត្រូវសងផ្សេងទៀត	មិនមាន	មិនមាន	មិនមាន	មិនមាន	មិនមាន	មិនមាន	មិនមាន	មិនមាន	មិនមាន	មិនមាន	មិនមាន
<b>ធនាគារជាតិនៃកម្ពុជា</b>	<b>៤៨៤</b>	<b>៤៦៤</b>	<b>៤៦៤</b>	<b>៤៧១</b>	<b>៤៧៨</b>	<b>៤៧២</b>	<b>៤៧៧</b>	<b>៤៧៧</b>	<b>៤៧១</b>	<b>៤៧១</b>	<b>៤៧១</b>
កម្ចីពីមូលនិធិរូបិយវត្ថុអន្តរជាតិ	៤៨៤	៤៦៤	៤៦៤	៤៧១	៤៧៨	៤៧២	៤៧៧	៤៧៧	៤៧១	៤៧១	៤៧១
ប្រាក់បញ្ញើ និងរូបិយវត្ថុ	មិនមាន	មិនមាន	មិនមាន	មិនមាន	មិនមាន	មិនមាន	មិនមាន	មិនមាន	មិនមាន	មិនមាន	មិនមាន
មូលបត្របំណុល	មិនមាន	មិនមាន	មិនមាន	មិនមាន	មិនមាន	មិនមាន	មិនមាន	មិនមាន	មិនមាន	មិនមាន	មិនមាន
ប្រាក់កម្ចី	មិនមាន	មិនមាន	មិនមាន	មិនមាន	មិនមាន	មិនមាន	មិនមាន	មិនមាន	មិនមាន	មិនមាន	មិនមាន
បំណុលត្រូវសងផ្សេងទៀត	០	០	០	០	០	០	០	០	០	០	០
<b>សាដីវកម្មទទួលប្រាក់បញ្ញើ*</b>	<b>១៨.០៣០</b>	<b>១៩.០៥៤</b>	<b>១៩.០៥៤</b>	<b>២៣.៩៨៨</b>	<b>២៥.១៥៣</b>	<b>២៨.៥១៥</b>	<b>៣១.២៣២</b>	<b>៣១.២៣២</b>	<b>៣៣.៣៧៣</b>	<b>៣២.៩៥៦</b>	<b>៣៣.៥៧៩</b>
ប្រាក់បញ្ញើ និងរូបិយវត្ថុ	៨.៧៥៣	៩.៤៤០	៩.៤៤០	១០.២២៦	១០.៤៥៧	១២.៣៤៤	១៣.៩០៦	១៣.៩០៦	១៤.២៨២	១៤.៥២២	១៤.៧១២
មូលបត្របំណុល	០	១	១	០	០	០	០	០	១	១	៣
ប្រាក់កម្ចី	៩.២៧៧	៩.៦១៣	៩.៦១៣	១៣.៧៦២	១៤.៧០៦	១៦.១៧១	១៧.៣២៦	១៧.៣២៦	១៩.០៩១	១៨.៤៣៣	១៨.៩៥៤
បំណុលត្រូវសងផ្សេងទៀត	មិនមាន	មិនមាន	មិនមាន	មិនមាន	មិនមាន	មិនមាន	មិនមាន	មិនមាន	មិនមាន	មិនមាន	មិនមាន
<b>បំណុលក្រៅប្រទេស (ផុល)</b>	<b>៤៦.៥៥៦</b>	<b>៤៧.៧៣៥</b>	<b>៤៧.៧៣៥</b>	<b>៥៣.០៦១</b>	<b>៥៥.១៦៧</b>	<b>៥៨.៧៦៩</b>	<b>៦២.៦៦៣</b>	<b>៦២.៦៦៣</b>	<b>៦៤.៩៣២</b>	<b>៦៥.៧៧១</b>	<b>៦៨.១៥៤</b>

\*សាដីវកម្មទទួលប្រាក់បញ្ញើលើកលែងធនាគារជាតិនៃកម្ពុជា

អត្រាប្តូរប្រាក់ (រៀល/ដុល្លារ)	៤.០៨២	៤.០១៤	៤.០១៤	៤.០១៥	៤.០៦៦	៤.០៩៥	៤.០៧៥	៤.០៧៥	៤.០៧០	៤.០៩៣	៤.១០០
--------------------------------	-------	-------	-------	-------	-------	-------	-------	-------	-------	-------	-------

## តារាង១១០ ៖ អនុបាតជញ្ជីងទូទាត់

អនុបាតជញ្ជីងទូទាត់	ក្រី៣-១៨	ក្រី៤-១៨	២០១៨	ក្រី១-១៩	ក្រី២-១៩	ក្រី៣-១៩	ក្រី៤-១៩	២០១៩	ក្រី១-២០	ក្រី២-២០	ក្រី៣-២០
ការនាំចេញធៀបនឹងគណនីចរន្ត (ឥណទាន)	៦៦,៥%	៥៩,២%	៦១,៧%	៥៨,៦%	៦១,៨%	៦៧,៥%	៦២,៧%	៦២,៨%	៦៦,៦%	៨៣,៦%	៨៨,០%
ការនាំចូលធៀបនឹងគណនីចរន្ត (ឥណទាន)	៧៩,៤%	៧៨,៧%	៧៨,៧%	៧៨,៧%	៨០,១%	៧៩,៦%	៧៩,៩%	៧៩,៦%	៨៤,២%	៨៤,២%	៨៤,៣%
ការនាំចេញទំនិញនិងសេវាធៀបនឹង ជ.ស.ស.	៨៥,១%	៧៥,៦%	៧៥,៩%	៧៣,០%	៧៣,៩%	៨៧,២%	៧៩,១%	៧៨,៣%	៧២,៥%	៦៧,២%	៨៧,៦%
ការនាំចូលទំនិញនិងសេវាធៀបនឹង ជ.ស.ស.	៩៤,៦%	៩១,៨%	៩០,១%	៨៥,៩%	៩៥,៩%	៩៩,៦%	៩៧,៨%	៩៤,៨%	៩៧,៨%	៧៤,៦%	៨០,៦%
ចំណូលពីការវិនិយោគធៀបនឹងគណនីចរន្ត (ឥណទាន)	១,១%	១,៥%	១,២%	១,៥%	១,៧%	១,៧%	២,០%	១,៧%	២,៥%	២,៣%	១,៦%
ចំណូលពីការវិនិយោគធៀបនឹងគណនីចរន្ត (ឥណទាន)	៧,៣%	៧,១%	៧,២%	៨,២%	៧,១%	៧,៩%	៧,២%	៧,៦%	៥,៦%	៦,៩%	៧,២%
សមតុល្យគណនីចរន្តធៀបនឹង ជ.ស.ស.	-៧,៧%	-១៣,៨%	-១១,៩%	-១១,៥%	-២០,០%	-១១,៧%	-១៧,១%	-១៥,១%	-២១,៥%	-៤,២%	៨,៣%
ប្រសូលកម្មជាទុនបម្រុងគិតជាចំនួនខែការនាំចូលទំនិញនិងសេវា	៧,៥	៧,៩	៨,០	៧,៩	៧,៥	៧,៧	៨,៦	៨,៩	៨,៦	១២,០	១១,៧

# កំណត់បន្ទាញបច្ចេកទេស

## ទស្សនាទាន និងនិយមន័យ

ស្ថិតិជញ្ជីងទូទាត់ (BOP) និងស្ថិតិស្ថានភាពវិនិយោគអន្តរជាតិ (IIP) ត្រូវបានចងក្រងដោយ ការិយាល័យស្ថិតិជញ្ជីងទូទាត់នៃនាយកដ្ឋានស្ថិតិ នៃធនាគារជាតិនៃកម្ពុជា និងបោះផ្សាយជារៀងរាល់ ត្រីមាស ជាប្រចាំប្រចាំឆ្នាំ (គិតជាប៊ីលានរៀល)។ ចាប់ពីត្រីមាសទី១ ឆ្នាំ២០១៩ តទៅ ធនាគារជាតិនៃកម្ពុជា នឹងផ្សព្វផ្សាយទិន្នន័យស្ថិតិជញ្ជីងទូទាត់ (BOP) និងស្ថានភាពវិនិយោគអន្តរជាតិ (IIP) តាមវិធីសាស្ត្រ ចងក្រងស្ថិតិជញ្ជីងទូទាត់និងស្ថានភាពវិនិយោគអន្តរជាតិបោះពុម្ពលើកទី៦ (BPM6) ក្នុងឆ្នាំ២០០៩ របស់មូលនិធិរូបិយវត្ថុអន្តរជាតិ (IMF)។

ស្ថិតិនេះគ្របដណ្តប់រាល់ប្រតិបត្តិការសេដ្ឋកិច្ចរបស់អង្គការសេដ្ឋកិច្ចទាំងអស់ រួមមាន រដ្ឋាភិបាលទូទៅ ធនាគារកណ្តាល គ្រឹះស្ថានហិរញ្ញវត្ថុទទួលប្រាក់បញ្ញើ គ្រឹះស្ថានហិរញ្ញវត្ថុផ្សេងទៀត សហគ្រាសអាជីវកម្ម អង្គការគ្រួសារ និងគ្រឹះស្ថានមិនរកប្រាក់ចំណេញបម្រើអង្គការគ្រួសារជា និវាសនរបស់ប្រទេសកម្ពុជាជាមួយនិងអនិវាសន។ គ្រប់ប្រតិបត្តិការត្រូវបានកត់ត្រាតាមថ្លៃទីផ្សារ ក្នុងករណីដែលអាចធ្វើទៅបាន និងកត់ត្រាលើមូលដ្ឋានបូកបង្ករពូន។ ជាក់ស្តែង ដោយសារពុំមាន ប្រភពទិន្នន័យគ្រប់គ្រាន់ ទិន្នន័យនិងចំណាត់មួយចំនួនត្រូវបានប៉ាន់ស្មានដើម្បីបំពេញបន្ថែម។ ទិន្នន័យ ពាណិជ្ជកម្មទំនិញត្រូវបានប្រមូលពីអគ្គនាយកដ្ឋានគយនិងរដ្ឋាករកម្ពុជានៃក្រសួងសេដ្ឋកិច្ចនិង ហិរញ្ញវត្ថុ។ ដោយការនាំចេញកត់ត្រាតាមមូលដ្ឋាន F.O.B ខណៈការនាំចូលដែលមានតម្លៃ C.I.F ត្រូវ បានកែតម្រូវទៅជាតម្លៃ F.O.B។ ទិន្នន័យរដ្ឋបាលផ្សេងទៀត ជាពិសេសទិន្នន័យសម្រាប់ផ្នែកសេវា ចំណូលបឋម និងចំណូលបន្ទាប់បន្សំ ត្រូវបានកត់ត្រានៅពេលប្រតិបត្តិការសេដ្ឋកិច្ចកើតឡើង ឬផ្អែកលើ មូលដ្ឋានបូកបង្ករពូន ស្របពេលដែលទិន្នន័យផ្សេងទៀតដែលមិនអាចរកបានពីទិន្នន័យរដ្ឋបាលត្រូវបាន យកពីប្រព័ន្ធរាយការណ៍ប្រតិបត្តិការអន្តរជាតិ (ITRS) ដែលកត់ត្រាតាមមូលដ្ឋានសាច់ប្រាក់ និង ទិន្នន័យប៉ាន់ស្មានពីការធ្វើអង្កេត (ប្រសិនបើមាន)។ ដូចគ្នានេះដែរ ប្រតិបត្តិការហិរញ្ញវត្ថុក៏ត្រូវបាន កត់ត្រានៅពេលមានប្រតិបត្តិការសេដ្ឋកិច្ចកើតឡើង ឬតាមមូលដ្ឋានបូកបង្ករពូន។ ការកត់ត្រាបំណុល ហួសកាលកំណត់ត្រូវបានធ្វើឡើងស្របតាមស្តង់ដារនៃវិធីសាស្ត្រចងក្រងស្ថិតិជញ្ជីងទូទាត់ និង ស្ថានភាពវិនិយោគអន្តរជាតិ បោះពុម្ពលើកទី៦ របស់មូលនិធិរូបិយវត្ថុអន្តរជាតិ។

ទន្ទឹមនេះដែរ ការចងក្រងស្ថិតិជញ្ជីងទូទាត់ និងស្ថិតិស្ថានភាពវិនិយោគអន្តរជាតិ ក៏នៅមាន បញ្ហាប្រឈមមួយចំនួនផងដែរ។ ចំពោះគណនីចរន្ត អ្នកចងក្រងស្ថិតិបានជួបនូវការលំបាកដូច ជា (១) ការប្រមូលទិន្នន័យទំនិញដែលពុំបានឆ្លងកាត់តាមគយ (២) ទិន្នន័យសេវាផ្សេងៗ និងចំណូល បឋមដែលទទួលបានពីទិន្នន័យរដ្ឋបាលមួយចំនួនមានតែជាទិន្នន័យប្រចាំឆ្នាំ ឬប្រចាំឆ្នាំ និងតាមរយៈ ការអង្កេតម្តងម្កាល និង (៣) ប្រភពទិន្នន័យពីព័ត៌មានអំពីចំណូលបន្ទាប់បន្សំក្រោមទម្រង់ជាការ បង្វែរឯកជន បង្វែរផ្លូវការ និងបង្វែរដើមទុន នៅមានកម្រិត។ ដូចគ្នានេះ ទិន្នន័យផ្នែកស្ថានភាពវិនិ យោគអន្តរជាតិក៏នៅមានកម្រិតនៅឡើយ ដូចជាស្ថិតិវិនិយោគផ្ទាល់បរទេស និង វិនិយោគផ្សេងទៀត របស់ផ្នែកឯកជននិងវិនិយោគរបស់និវាសនកម្ពុជាទៅក្រៅប្រទេស ដោយសារកង្វះខាតប្រភពទិន្នន័យ។ បច្ចុប្បន្ន ស្ថិតិវិនិយោគផ្ទាល់បរទេសគឺពឹងផ្អែកទាំងស្រុងទៅលើទិន្នន័យរដ្ឋបាល ប៉ុន្តែជាស្តង់ដារ

ទិន្នន័យនេះត្រូវបានចងក្រងដោយផ្អែកលើលទ្ធផលអង្កេតជាទៀងទាត់។ ដូចគ្នានេះ ការចងក្រងស្ថិតិវិនិយោគបរទេសផ្អែកលើប្រភពដើមរបស់វិនិយោគិនបរទេសនៅមានកម្រិតនៅឡើយ។ ចំពោះស្ថិតិស្ថានភាពបំណុលបរទេស ទិន្នន័យបច្ចុប្បន្នមានត្រឹមតែស្ថានភាពបំណុលផ្នែករដ្ឋាភិបាល និងវិស័យធនាគារតែប៉ុណ្ណោះ ខណៈស្ថានភាពបំណុលក្រៅប្រទេសរបស់វិស័យឯកជនក្រៅពីធនាគារមិនទាន់មានទិន្នន័យនៅឡើយ។

**ការនាំចេញ និងការនាំចូលទំនិញ**

ការប៉ាន់ស្មានសម្រាប់ផ្នែកពាណិជ្ជកម្មទំនិញទូទៅ ត្រូវបានធ្វើឡើងសម្រាប់ការនាំចេញ និងការនាំចូលទំនិញជាប់ពន្ធ និងរួចពន្ធ ព្រមទាំងការធ្វើពាណិជ្ជកម្មទំនិញក្រៅផ្លូវការផងដែរ។

**ការនាំចេញទំនិញ** ត្រូវបានប៉ាន់ស្មានតាមប្រភេទមុខទំនិញសំខាន់ៗ ដូចជា ការនាំចេញផលិតផលកាត់ដេរ (សម្លៀកបំពាក់ ស្បែកជើង ទំនិញសម្រាប់ធ្វើដំណើរ និងផលិតផលកាត់ដេរផ្សេងទៀត) ផលិតផលកម្មសាលក្រៅពីកាត់ដេរ (គ្រឿងបន្លាស់យានយន្ត គ្រឿងបរិក្ខារអគ្គិសនី កង់ និងផលិតផលកម្មសាលផ្សេងទៀត) ផលិតផលកសិកម្ម (កៅស៊ូ អង្ករ និងផលិតផលកសិកម្មផ្សេងទៀត) និងការនាំចេញបន្ត ដោយផ្អែកលើទិន្នន័យទទួលបានពីអគ្គនាយកដ្ឋានគយនិងរដ្ឋាករកម្ពុជា នៃក្រសួងសេដ្ឋកិច្ចនិងហិរញ្ញវត្ថុ គួបផ្សំជាមួយនឹងការប៉ាន់ស្មានបំពេញបន្ថែមលើពាណិជ្ជកម្មក្រៅផ្លូវការតាមរយៈការសង្កេតពាណិជ្ជកម្មតាមព្រំដែន និងទិន្នន័យបន្ថែមពីក្រសួង-ស្ថាប័នពាក់ព័ន្ធនិងប្រទេសដៃគូពាណិជ្ជកម្ម។

**ការនាំចូលទំនិញ** ត្រូវបានប៉ាន់ស្មានតាមមុខទំនិញសំខាន់ៗ ដូចជា ការនាំចូលវត្ថុធាតុដើមសម្រាប់វិស័យកាត់ដេរ សម្ភារនិងបរិក្ខារសំណង់ យានយន្ត ប្រេងឥន្ធនៈ ម្ហូបអាហារនិងភេសជ្ជៈ មាសមិនមែនរូបិយវត្ថុ និងទំនិញផ្សេងទៀត ដោយផ្អែកតាមទិន្នន័យទទួលបានពីអគ្គនាយកដ្ឋានគយនិងរដ្ឋាករកម្ពុជា នៃក្រសួងសេដ្ឋកិច្ចនិងហិរញ្ញវត្ថុ ពីតម្លៃ C.I.F ទៅជាតម្លៃ F.O.B គួបផ្សំជាមួយនឹងការប៉ាន់ស្មានបំពេញបន្ថែមលើពាណិជ្ជកម្មក្រៅផ្លូវការ តាមរយៈការសង្កេតពាណិជ្ជកម្មតាមព្រំដែន និងទិន្នន័យបន្ថែមពីក្រសួង-ស្ថាប័នពាក់ព័ន្ធ ព្រមទាំងទិន្នន័យរបស់ប្រទេសដៃគូពាណិជ្ជកម្ម។

**សេវា**

ថ្លៃឈ្នួលដឹកជញ្ជូនត្រូវបានប៉ាន់ស្មានស្មើនឹង ៩% នៃតម្លៃនាំចូល C.I.F ស្របពេលដែលថ្លៃធានារ៉ាប់រងស្មើនឹង ១% នៃតម្លៃនាំចូល C.I.F។ ថ្លៃឈ្នួលដឹកជញ្ជូនសម្រាប់ការនាំចូលនិងការនាំចេញត្រូវបានបែងចែកដោយឡែកពីគ្នា រវាងការដឹកជញ្ជូនតាមផ្លូវអាកាស ផ្លូវទឹក ផ្លូវគោក និងការដឹកជញ្ជូនផ្សេងទៀត។ ថ្លៃឈ្នួលដឹកជញ្ជូនសម្រាប់ការនាំចូលដែលដឹកដោយក្រុមហ៊ុនអាកាសចរណ៍របស់អនិវាសន៍ត្រូវបានប៉ាន់ស្មានដោយប្រើប្រាស់ថ្លៃឈ្នួលដឹកជញ្ជូនគិតជាមធ្យមក្នុងមួយគោនគុណនឹងបរិមាណនៃការនាំចូល។ ថ្លៃឈ្នួលដឹកជញ្ជូនលើការនាំចេញដែលដឹកដោយក្រុមហ៊ុនអាកាសចរណ៍របស់និវាសន៍ត្រូវបានប៉ាន់ស្មានឡើងដោយប្រើប្រាស់វិធីដូចគ្នា។

**ការដឹកជញ្ជូនតាមផ្លូវអាកាស** ថ្លៃឈ្នួលសេវាអ្នកដំណើរដែលទូទាត់ដោយនិវាសនជនឱ្យទៅក្រុមហ៊ុនអាកាសចរណ៍របស់អនិវាសន ត្រូវបានប៉ាន់ស្មានដោយផ្អែកលើព័ត៌មានអំពីចំនួនអ្នកដំណើរដោយគូបផ្សំជាមួយនឹងទិន្នន័យដែលបានប្រមូលដោយរដ្ឋលេខាធិការដ្ឋានអាកាសចរស៊ីវិលនិងអគ្គនាយដ្ឋានអន្តោប្រវេសន៍ នៃក្រសួងមហាផ្ទៃ អំពីចំនួននៃការមកដល់ និងការចេញដំណើររបស់និវាសននិងអនិវាសន និងចំនួនអ្នកដំណើរតាមដើងយន្តហោះរបស់ក្រុមហ៊ុនអាកាសចរណ៍នីមួយៗ។ ចំណែកថ្លៃសំបុត្រយន្តហោះជាមធ្យមរបស់អ្នកដំណើរជានិវាសននិងអនិវាសនដែលបានទូទាត់ឱ្យទៅក្រុមហ៊ុនអាកាសចរណ៍ជានិវាសននិងអនិវាសន ត្រូវបានប៉ាន់ស្មានដោយប្រើប្រាស់ទិន្នន័យពីភ្នាក់ងារក្រុមហ៊ុនទេសចរណ៍និងទិន្នន័យតម្លៃសំបុត្រនៅលើគេហទំព័ររបស់ក្រុមហ៊ុនអាកាសចរណ៍។ សេវាដឹកជញ្ជូនតាមផ្លូវអាកាសផ្សេងទៀត ត្រូវបានប៉ាន់ស្មានដោយផ្អែកលើព័ត៌មានដែលបានផ្តល់ដោយក្រុមហ៊ុនអាកាសចរណ៍របស់និវាសន ចំពោះការចំណាយនៅតាមព្រលានយន្តហោះបរទេសនិងព័ត៌មានដែលបានផ្តល់ដោយរដ្ឋលេខាធិការដ្ឋានអាកាសចរស៊ីវិល ចំពោះការចំណាយនៅកម្ពុជាដោយក្រុមហ៊ុនអាកាសចរណ៍របស់អនិវាសន។

**ការដឹកជញ្ជូនតាមផ្លូវទឹក** ថ្លៃឈ្នួលដឹកជញ្ជូនលើការនាំចូលតាមនាវារបស់អនិវាសនត្រូវបានប៉ាន់ស្មានដោយដកចេញថ្លៃឈ្នួលដឹកជញ្ជូនទំនិញនាំចូលតាមអាកាស ពីការប៉ាន់ស្មានថ្លៃឈ្នួលដឹកជញ្ជូនលើការនាំចូលសរុប គុណនឹងចំណែកនៃការដឹកជញ្ជូនតាមនាវារបស់អនិវាសន។ ថ្លៃឈ្នួលដឹកជញ្ជូនលើការនាំចេញតាមនាវារបស់និវាសនត្រូវបានប៉ាន់ស្មានដោយយកថ្លៃឈ្នួលដឹកជញ្ជូនមធ្យមចំពោះទំនិញនាំចេញគុណនឹងសមាមាត្រនៃការនាំចេញ (គិតជាភាគរយ) ដែលដឹកដោយនាវារបស់និវាសន។ សេវាដឹកជញ្ជូនតាមផ្លូវទឹកផ្សេងទៀតត្រូវបានប៉ាន់ស្មានដោយផ្អែកលើព័ត៌មានដែលបានផ្តល់ដោយភ្នាក់ងារនាវាចរ និងអាជ្ញាធរកំពង់ផែរបស់និវាសន។

**សេវាធ្វើដំណើរ (ឥណទាន)** ចំណូលពីសេវាធ្វើដំណើរត្រូវបានប៉ាន់ស្មានការចំណាយដាច់ដោយឡែកៗពីគ្នា តាមប្រភេទអ្នកធ្វើដំណើរ ដូចជា ភ្ញៀវទេសចរ ពាណិជ្ជករ អ្នកការទូត និងអ្នកលេងល្បែង។ ព័ត៌មានស្តីពីចំនួនការមកដល់នៃភ្ញៀវទេសចរ ពាណិជ្ជករ អ្នកការទូតនិងអ្នកលេងល្បែង រយៈពេលនៃការស្នាក់អាស្រ័យនិងការចំណាយគិតជាមធ្យមតាមប្រភេទអ្នកធ្វើដំណើរ ត្រូវបានប្រមូលពីក្រសួងទេសចរណ៍ ក្រសួងមហាផ្ទៃ ភ្នាក់ងារធ្វើដំណើរនានា និងតាមរយៈការធ្វើអង្កេត។

**សេវាធ្វើដំណើរ (ឥណទាន)** ចំណាយលើសេវាធ្វើដំណើរត្រូវបានប៉ាន់ស្មានដោយផ្អែកលើចំនួនអ្នកធ្វើដំណើរជានិវាសនទៅក្រៅប្រទេស រយៈពេលស្នាក់អាស្រ័យ និងការចំណាយជាមធ្យមតាមប្រភេទនីមួយៗនៅក្រៅប្រទេស។ ការប៉ាន់ស្មានត្រូវបានធ្វើឡើងដោយឡែកពីគ្នាចំពោះការធ្វើដំណើរផ្ទាល់ខ្លួននិងជាធុរកិច្ច ប៉ុន្តែក្នុងការបោះពុម្ពផ្សាយទិន្នន័យទាំងពីរនេះពុំបានញែកឱ្យដាច់ពីគ្នាទេ។

**សេវាផ្សេងៗ** រួមមាន សេវាសាងសង់ សេវាធានារ៉ាប់រងនិងប្រាក់សោធននិវត្តន៍ សេវាហិរញ្ញវត្ថុ សេវាកម្រៃនៃការប្រើប្រាស់កម្មសិទ្ធិបញ្ញា សេវាទូរគមនាគមន៍ កុំព្យូទ័រនិងព័ត៌មាន សេវាពាណិជ្ជកម្មផ្សេងៗ សេវាផ្ទាល់ខ្លួន វប្បធម៌និងការកំសាន្ត និងទំនិញនិងសេវាសេវាភិបាលមិនមានរាប់បញ្ចូលនៅកន្លែងផ្សេងទៀត ត្រូវបានប៉ាន់ស្មានផ្អែកលើទិន្នន័យពីប្រព័ន្ធរាយការណ៍ពីប្រតិបត្តិការអន្តរជាតិ



និងប្រភពទិន្នន័យផ្សេងដែលមាន។ ដោយឡែក ទិន្នន័យសេវាកម្មស្ថាប័នលើធាតុចូលរូបវន្តកាន់កាប់ ដោយអនិវាសជន និងសេវាការថែទាំនិងជួសជុលមិនមានរាប់បញ្ចូលនៅកន្លែងផ្សេងទៀតពុំទាន់មាន ប្រភពទិន្នន័យ ឬការធ្វើអង្កេតនៅឡើយ។

**គណនីចំណូលបឋម ( ឥណទាន និងឥណពន្ធ )**

គណនីចំណូលបឋម រួមមាន ប្រាក់បៀវត្សរបស់និយោជិត និងចំណូលពីការវិនិយោគបែងចែក តាមប្រភេទឧបករណ៍ហិរញ្ញវត្ថុ ដូចជា វិនិយោគផ្ទាល់ វិនិយោគលើផលបត្រ វិនិយោគផ្សេងទៀត និង ទុនបម្រុងអន្តរជាតិ។ ប្រាក់បៀវត្សរបស់និយោជិត (ឥណទាន) ត្រូវបានប៉ាន់ស្មានដោយផ្អែកលើ ទិន្នន័យចំនួនពលករធ្វើការនៅក្រៅប្រទេសពីក្រសួងការងារនិងបណ្តុះបណ្តាលវិជ្ជាជីវៈ ចំណូលជាមធ្យម បែងចែកតាមប្រទេសនិងជំនាញ ចំណូលប្រាក់បៀវត្សរបស់និយោជិតជានិវាសជនធ្វើការនៅស្ថានទូត បរទេស។ ខណៈប្រាក់បៀវត្សរបស់និយោជិត (ឥណពន្ធ) ត្រូវបានប៉ាន់ស្មានតាមទិន្នន័យដែលទទួលបាន ពីប្រព័ន្ធរបាយការណ៍ប្រតិបត្តិការអន្តរជាតិ។ ចំពោះចំណូលរបស់វិនិយោគផ្ទាល់ (ឥណទាន) ត្រូវបាន ប៉ាន់ស្មានដោយផ្អែកទិន្នន័យដែលទទួលបានពីប្រព័ន្ធរបាយការណ៍ប្រតិបត្តិការអន្តរជាតិ។ ទន្ទឹមនេះដែរ ចំណូលរបស់វិនិយោគផ្ទាល់ (ឥណពន្ធ) ត្រូវបានប៉ាន់ស្មានពីចំណូលវិនិយោគផ្ទាល់របស់អនិវាសជនលើ វិស័យធនាគារ សហគ្រាសវិនិយោគដែលចុះបញ្ជីទទួលបានប្រព័ន្ធអនុគ្រោះពីក្រុមប្រឹក្សាអភិវឌ្ឍន៍ កម្ពុជា និងវិស័យកាស៊ីណូ ខណៈចំណូលពីក្រុមហ៊ុនវិនិយោគផ្សេងទៀតមិនទាន់មានប្រភពទិន្នន័យ ផ្លូវការឬការធ្វើអង្កេតនៅឡើយ។ ដោយឡែក ប្រាក់ចំណូលវិនិយោគលើផលបត្រ (ឥណទាន) ត្រូវបាន ប៉ាន់ស្មានតាមទិន្នន័យដែលទទួលបានពីប្រព័ន្ធរបាយការណ៍ប្រតិបត្តិការអន្តរជាតិ ខណៈផ្នែកឥណពន្ធ មិនទាន់មានប្រភពទិន្នន័យ ដោយសារទីផ្សារមូលបត្រនៅកម្ពុជាទើបនឹងបង្កើតថ្មីនិងពុំទាន់មាន ដំណើរការសកម្មឡើយ។ ប្រាក់ចំណូលពីការវិនិយោគផ្សេងទៀត (ឥណទាន) ត្រូវបានប៉ាន់ស្មានតាម ទិន្នន័យដែលទទួលបានពីប្រព័ន្ធរបាយការណ៍ប្រតិបត្តិការអន្តរជាតិ ស្របពេលដែលផ្នែកឥណពន្ធ ត្រូវបានប៉ាន់ស្មានទៅតាមស្ថិតិបំណុលក្រៅប្រទេសដែលបានមកពីនាយកដ្ឋានគ្រប់គ្រងបំណុលនៃ អគ្គនាយកដ្ឋានសហប្រតិបត្តិការអន្តរជាតិនិងគ្រប់គ្រងបំណុលនៃក្រសួងសេដ្ឋកិច្ចនិងហិរញ្ញវត្ថុ ចំណាយការប្រាក់ទៅឱ្យអនិវាសជនដោយគ្រឹះស្ថានធនាគារ និងទិន្នន័យដែលទទួលបានពីប្រព័ន្ធ របាយការណ៍ប្រតិបត្តិការអន្តរជាតិ ខណៈដែលចំណាយការប្រាក់របស់វិស័យឯកជនផ្សេងទៀតមិនទាន់ មានប្រភពទិន្នន័យឬការធ្វើអង្កេតនៅឡើយ។ ចំពោះចំណូលពីការវិនិយោគទុនបម្រុងបរទេសត្រូវបាន ប៉ាន់ស្មានតាមរយៈទិន្នន័យរបស់ធនាគារជាតិនៃកម្ពុជា។

**គណនីចំណូលបន្ទាប់បន្សំ ( ឥណទាន និងឥណពន្ធ )**

ចំណូលបន្ទាប់បន្សំ (ឥណទាន) ត្រូវបានប៉ាន់ស្មានដោយផ្អែកលើទិន្នន័យរបស់ក្រុមប្រឹក្សាអភិវឌ្ឍន៍ កម្ពុជា និងស្ថិតិហិរញ្ញវត្ថុរដ្ឋាភិបាល។ បន្ថែមលើនេះ ប្រាក់បង្វែររបស់ពលករត្រូវបានប៉ាន់ស្មាន ដោយផ្អែក លើទិន្នន័យចំនួនពលករធ្វើការនៅក្រៅប្រទេសពីក្រសួងការងារនិងបណ្តុះបណ្តាលវិជ្ជាជីវៈ ចំណូល ជាមធ្យមបែងចែកតាមប្រទេសនិងជំនាញ គួបផ្សំនឹងទិន្នន័យប្រព័ន្ធរបាយការណ៍ប្រតិបត្តិការអន្តរជាតិ។ ដូចគ្នានេះ ចំណូលបន្ទាប់បន្សំ (ឥណពន្ធ) ត្រូវបានប៉ាន់ស្មានដោយផ្អែកលើស្ថិតិហិរញ្ញវត្ថុរដ្ឋាភិបាល ចំពោះវិស័យរដ្ឋាភិបាល និងទិន្នន័យប្រព័ន្ធរបាយការណ៍ប្រតិបត្តិការអន្តរជាតិចំពោះវិស័យផ្សេងទៀត។

**គណនីដើមទុន**

ទិន្នន័យអំពីការលើកលែងបំណុលផ្លូវការត្រូវបានប៉ាន់ស្មានផ្អែកលើទិន្នន័យប្រមូលពីនាយកដ្ឋានគ្រប់គ្រងបំណុលនៃអគ្គនាយកដ្ឋានសហប្រតិបត្តិការអន្តរជាតិនិងគ្រប់គ្រងបំណុលនៃក្រសួងសេដ្ឋកិច្ចនិងហិរញ្ញវត្ថុ។ ទិន្នន័យអំពីការលើកលែងបំណុលរបស់ផ្នែកឯកជនពុំទាន់អាចរកបាននៅឡើយ។ ទិន្នន័យអំពីបង្វែរដើមទុនផ្សេងទៀត ត្រូវបានប៉ាន់ស្មានផ្អែកលើទិន្នន័យប្រមូលពីក្រុមប្រឹក្សាអភិវឌ្ឍន៍កម្ពុជា។

**គណនីហិរញ្ញវត្ថុ**

វិនិយោគផ្ទាល់នៅក្រៅប្រទេស ត្រូវបានបែងចែកតាមប្រភេទឧបករណ៍ ដូចជា វិនិយោគផ្ទាល់វិនិយោគលើផលបត្រ វិនិយោគលើឧបករណ៍និស្សន្ទ វិនិយោគផ្សេងទៀត និងទ្រព្យសកម្មជាទុនម្រុង។ វិនិយោគផ្ទាល់ (ផ្នែកទ្រព្យសកម្ម) ត្រូវបានប៉ាន់ស្មានដោយផ្អែកលើទិន្នន័យប្រព័ន្ធរាយការណ៍ប្រតិបត្តិការអន្តរជាតិ ខណៈវិនិយោគផ្ទាល់ (ផ្នែកទ្រព្យអកម្ម) ត្រូវបានប៉ាន់ស្មានដោយផ្អែកលើទិន្នន័យវិនិយោគផ្ទាល់របស់អនិវាសន៍លើវិស័យធនាគារ សហគ្រាសវិនិយោគដែលចុះបញ្ជីទទួលបានប្រព័ន្ធអនុគ្រោះពីក្រុមប្រឹក្សាអភិវឌ្ឍន៍កម្ពុជា។ ការវិនិយោគរបស់ក្រុមហ៊ុនវិនិយោគផ្សេងទៀតត្រូវបានប៉ាន់ស្មានដោយផ្អែកលើទិន្នន័យប្រព័ន្ធរាយការណ៍ប្រតិបត្តិការអន្តរជាតិ ដោយសារពុំទាន់មានទិន្នន័យពីការធ្វើអង្កេត។ ដោយឡែក ការវិនិយោគលើផលបត្រ (ផ្នែកទ្រព្យសកម្ម) ត្រូវបានប៉ាន់ស្មានតាមទិន្នន័យពីគ្រឹះស្ថានធនាគារ និងទិន្នន័យប្រព័ន្ធរាយការណ៍ប្រតិបត្តិការអន្តរជាតិ ខណៈផ្នែកទ្រព្យអកម្មមិនទាន់មានប្រភពទិន្នន័យដោយសារទីផ្សារមូលបត្រនៅកម្ពុជាទើបនឹងបង្កើតថ្មីនិងពុំទាន់មានដំណើរការសកម្មឡើយ។ ចំពោះការវិនិយោគលើឧបករណ៍និស្សន្ទពុំទាន់មានប្រភពទិន្នន័យនៅឡើយ។ ការវិនិយោគផ្សេងទៀត (ផ្នែកទ្រព្យសកម្ម) ត្រូវបានប៉ាន់ស្មានដោយផ្អែកលើទិន្នន័យពីគ្រឹះស្ថានធនាគារ ទិន្នន័យពីក្រសួងសេដ្ឋកិច្ចនិងហិរញ្ញវត្ថុ និងទិន្នន័យប្រព័ន្ធរាយការណ៍ប្រតិបត្តិការអន្តរជាតិស្របពេលដែលផ្នែកទ្រព្យអកម្មត្រូវបានប៉ាន់ស្មានដោយផ្អែកលើទិន្នន័យពីគ្រឹះស្ថានធនាគារ និងទិន្នន័យប្រព័ន្ធរាយការណ៍ប្រតិបត្តិការអន្តរជាតិ។ ទ្រព្យសកម្មជាទុនម្រុងត្រូវបានប៉ាន់ស្មានតាមរយៈទិន្នន័យរបស់ធនាគារជាតិនៃកម្ពុជា។

**ស្ថានភាពវិនិយោគអន្តរជាតិ និងបំណុលក្រៅប្រទេស**

ស្ថិតិស្ថានភាពវិនិយោគអន្តរជាតិ ត្រូវបានប៉ាន់ស្មានដូចនឹងវិធីសាស្ត្រចងក្រងនៅក្នុងគណនីហិរញ្ញវត្ថុ ប៉ុន្តែត្រូវបានគណនាជាសន្និធិចុងគ្រាដោយរាប់បញ្ចូលបម្រែបម្រួលអត្រាប្តូរប្រាក់ ការប្រែប្រួលថ្លៃ និងការប្រែប្រួលផ្សេងទៀត។ វិនិយោគផ្ទាល់នៅក្រៅប្រទេសត្រូវបានបែងចែកតាមប្រភេទឧបករណ៍ ដូចជា វិនិយោគផ្ទាល់ វិនិយោគលើផលបត្រ វិនិយោគលើឧបករណ៍និស្សន្ទ វិនិយោគផ្សេងទៀត និងទ្រព្យសកម្មជាទុនម្រុង។ វិនិយោគផ្ទាល់ (ផ្នែកទ្រព្យសកម្ម) ត្រូវបានប៉ាន់ស្មានដោយផ្អែកលើទិន្នន័យប្រព័ន្ធរាយការណ៍ប្រតិបត្តិការអន្តរជាតិ ខណៈវិនិយោគផ្ទាល់ (ផ្នែកទ្រព្យអកម្ម) ត្រូវបានប៉ាន់ស្មានដោយផ្អែកលើទិន្នន័យវិនិយោគផ្ទាល់របស់អនិវាសន៍លើវិស័យធនាគារសហគ្រាសវិនិយោគដែលចុះបញ្ជីទទួលបានប្រព័ន្ធអនុគ្រោះពីក្រុមប្រឹក្សាអភិវឌ្ឍន៍កម្ពុជា។

ការវិនិយោគរបស់ក្រុមហ៊ុនវិនិយោគផ្សេងទៀតត្រូវបានប៉ាន់ស្មានដោយផ្អែកលើទិន្នន័យប្រព័ន្ធរបាយការណ៍ប្រតិបត្តិការអន្តរជាតិ ដោយសារពុំទាន់មានទិន្នន័យពីការធ្វើអង្កេត។ ដោយឡែកការវិនិយោគលើផលបត្រ (ផ្នែកទ្រព្យសកម្ម) ត្រូវបានប៉ាន់ស្មានតាមទិន្នន័យពីគ្រឹះស្ថានធនាគារ និងទិន្នន័យប្រព័ន្ធរបាយការណ៍ប្រតិបត្តិការអន្តរជាតិ ខណៈផ្នែកទ្រព្យអកម្មមិនទាន់មានប្រភពទិន្នន័យដោយសារទីផ្សារមូលបត្រនៅកម្ពុជាទើបនឹងបង្កើតថ្មីនិងពុំទាន់មានដំណើរការសកម្មឡើយ។ ចំពោះការវិនិយោគលើឧបករណ៍និស្សន្ទពុំទាន់មានប្រភពទិន្នន័យនៅឡើយ។ ការវិនិយោគផ្សេងទៀត (ផ្នែកទ្រព្យសកម្ម) ត្រូវបានប៉ាន់ស្មានដោយផ្អែកលើទិន្នន័យពីគ្រឹះស្ថានធនាគារ ទិន្នន័យពីក្រសួងសេដ្ឋកិច្ច និងហិរញ្ញវត្ថុ និងទិន្នន័យប្រព័ន្ធរបាយការណ៍ប្រតិបត្តិការអន្តរជាតិ ស្របពេលដែលផ្នែកទ្រព្យអកម្មត្រូវបានប៉ាន់ស្មានដោយផ្អែកលើទិន្នន័យពីគ្រឹះស្ថានធនាគារ និងទិន្នន័យប្រព័ន្ធរបាយការណ៍ប្រតិបត្តិការអន្តរជាតិ។ ទ្រព្យសកម្មជាទុនម្រុះត្រូវបានប៉ាន់ស្មានតាមរយៈទិន្នន័យរបស់ធនាគារជាតិនៃកម្ពុជា។

បំណុលក្រៅប្រទេស ត្រូវបានប៉ាន់ស្មានដោយផ្អែកលើ ទិន្នន័យពីក្រសួងសេដ្ឋកិច្ច និងហិរញ្ញវត្ថុធនាគារជាតិនៃកម្ពុជា និងគ្រឹះស្ថានធនាគារ។ ដោយឡែកបំណុលក្រៅប្រទេសវិស័យឯកជនផ្សេងទៀតមិនទាន់មានប្រភពទិន្នន័យឬការធ្វើអង្កេតនៅឡើយ។

**ការផ្សព្វផ្សាយ និងការអែកសម្បទៅទិញ**

ការផ្សព្វផ្សាយស្ថិតិជញ្ជីងទូទាត់ និងស្ថានភាពវិនិយោគអន្តរជាតិត្រូវបានផ្សព្វផ្សាយនៅក្នុងព្រឹត្តិបត្រស្ថិតិជញ្ជីងទូទាត់កម្ពុជានិងគេហទំព័ររបស់ធនាគារជាតិនៃកម្ពុជាជាប្រចាំត្រីមាស របាយការណ៍ប្រចាំឆមាសនិងឆ្នាំរបស់ធនាគារជាតិនៃកម្ពុជា ប្រព័ន្ធផ្សព្វផ្សាយទិន្នន័យទូទៅដែលត្រូវបានកែលម្អថ្មីរបស់កម្ពុជា (e-GDDS) និងសៀវភៅស្ថិតិជញ្ជីងទូទាត់របស់មូលនិធិវិបិយវត្ថុអន្តរជាតិ។

ការកែតម្រូវទិន្នន័យស្ថិតិជញ្ជីងទូទាត់ និងស្ថានភាពវិនិយោគអន្តរជាតិដែលបានផ្សព្វផ្សាយរួចហើយត្រូវបានធ្វើឡើងក្នុងករណី ការកែតម្រូវទិន្នន័យនិងប្រភពទិន្នន័យ ការពង្រីកវិសាលភាពទិន្នន័យ និងការកែប្រែវិធីសាស្ត្រចងក្រង។ ការកែតម្រូវនេះ ត្រូវបានធ្វើឡើងក្នុងគោលបំណងពង្រឹងគុណភាពទិន្នន័យនិងវិសាលភាពគ្របដណ្តប់ និងភាពស៊ីគ្នានៃស្ថិតិម៉ាក្រូសេដ្ឋកិច្ចផ្សេងទៀត ដូចជាស្ថិតិគណនេយ្យជាតិ ស្ថិតិហិរញ្ញវត្ថុរដ្ឋាភិបាល និងស្ថិតិវិបិយវត្ថុនិងហិរញ្ញវត្ថុ។

# តារាងសង្ខេបស្តីពីការផ្លាស់ប្តូរវិធានវិធីសាស្ត្រចម្រុះស្ថិតិជញ្ជីងទូទាត់

## បោះពុម្ពលើកទី៥ (BPM5) និងបោះពុម្ពលើកទី៦ (BPM6)

លេខ	ឈ្មោះ	បោះពុម្ពលើកទី៦ (BPM6)	បោះពុម្ពលើកទី៥ (BPM5)
១	ប្រតិបត្តិការនៅក្នុងគណនីចរន្ត និងដើមទុន	រាល់ប្រតិបត្តិការ (ទាំងផ្នែកឥណទាន និងឥណពន្ធ) ត្រូវបានកត់ត្រាជា <b>សញ្ញាវិជ្ជមាន (+)</b>	ប្រតិបត្តិការឥណទានត្រូវបានកត់ត្រាជា <b>សញ្ញាវិជ្ជមាន (+)</b> និងប្រតិបត្តិការឥណពន្ធត្រូវបានកត់ត្រាជា <b>សញ្ញាអវិជ្ជមាន (-)</b>
២	ប្រតិបត្តិការនៅក្នុងគណនីហិរញ្ញវត្ថុ	លំហូរហិរញ្ញវត្ថុត្រូវបានកត់ត្រាផ្អែកលើមូលដ្ឋានដុលសម្រាប់ឧបករណ៍នីមួយៗ ១/- ការកើនឡើងទ្រព្យសកម្មហិរញ្ញវត្ថុសុទ្ធ ២/- ការកើនឡើងទ្រព្យអកម្មហិរញ្ញវត្ថុសុទ្ធ	លំហូរហិរញ្ញវត្ថុត្រូវបានបង្ហាញលម្អិតអំពីឥណទាន និងឥណពន្ធ៖ <b>ទ្រព្យសកម្មហិរញ្ញវត្ថុ និងទ្រព្យអកម្មហិរញ្ញវត្ថុ</b>
៣	គណនីហិរញ្ញវត្ថុ	ការបង្ហាញ៖ ១/- ការកើនឡើងទ្រព្យសកម្មហិរញ្ញវត្ថុសុទ្ធ ២/- ការកើនឡើងទ្រព្យអកម្មហិរញ្ញវត្ថុសុទ្ធ ៣/- សមតុល្យ • ការកើនឡើងទ្រព្យសកម្មហិរញ្ញវត្ថុសុទ្ធ ស្មើនឹងការកើនឡើងទ្រព្យសកម្មហិរញ្ញវត្ថុ ដក ការថយចុះទ្រព្យសកម្មហិរញ្ញវត្ថុ • ការកើនឡើងទ្រព្យអកម្មហិរញ្ញវត្ថុសុទ្ធ ស្មើនឹងការកើនឡើងទ្រព្យអកម្មហិរញ្ញវត្ថុ ដក ការថយចុះទ្រព្យអកម្មហិរញ្ញវត្ថុ • <b>សមតុល្យ</b> ស្មើនឹងការកើនឡើងទ្រព្យសកម្មហិរញ្ញវត្ថុសុទ្ធ ដក ការកើនឡើងទ្រព្យអកម្មហិរញ្ញវត្ថុសុទ្ធ	ការបង្ហាញ៖ ១/- ឥណទាន ២/- ឥណពន្ធ ៣/- សមតុល្យ
៤	គណនីហិរញ្ញវត្ថុ	ការកើនឡើងទាំងផ្នែកទ្រព្យសកម្មហិរញ្ញវត្ថុ និងទ្រព្យអកម្មហិរញ្ញវត្ថុត្រូវបានកត់ត្រាជា <b>សញ្ញាវិជ្ជមាន (+)</b> ខណៈដែលការថយចុះទ្រព្យសកម្មហិរញ្ញវត្ថុ និងទ្រព្យអកម្មហិរញ្ញវត្ថុត្រូវបានកត់ត្រាជា <b>សញ្ញាអវិជ្ជមាន (-)</b>	ការកើនឡើងផ្នែកទ្រព្យសកម្មហិរញ្ញវត្ថុ និងការថយចុះផ្នែកទ្រព្យអកម្មហិរញ្ញវត្ថុត្រូវបានកត់ត្រាជា <b>សញ្ញាអវិជ្ជមាន (-)</b> ខណៈដែលការថយចុះផ្នែកទ្រព្យសកម្មហិរញ្ញវត្ថុ និងការកើនឡើងផ្នែកទ្រព្យអកម្មហិរញ្ញវត្ថុត្រូវបានកត់ត្រាជា <b>សញ្ញាវិជ្ជមាន (+)</b>
៥	គណនីហិរញ្ញវត្ថុ	<b>សមតុល្យ</b> នៅក្នុង BPM6 មានសញ្ញាផ្ទុយគ្នានឹងសញ្ញានៅក្នុង BPM5 ប៉ុន្តែមានអត្ថន័យក្នុងបរិបទសេដ្ឋកិច្ចដូចគ្នា	
៦	សមតុល្យគណនីចរន្តនិងគណនីដើមទុន	<b>"ការឱ្យខ្ចីសុទ្ធ(+)" / "ការខ្ចីសុទ្ធ(-)"</b> សមតុល្យគណនីចរន្តនិងគណនីដើមទុន	សមតុល្យគណនីចរន្តត្រូវបានកត់ត្រាជាថវិកាដោយឡែកពីគណនីដើមទុន
៧	សមតុល្យគណនីហិរញ្ញវត្ថុ	<b>"ការឱ្យខ្ចីសុទ្ធ(+)" / "ការខ្ចីសុទ្ធ(-)"</b> សមតុល្យគណនីហិរញ្ញវត្ថុ	សមតុល្យគណនីហិរញ្ញវត្ថុ
៨	សមតុល្យគណនីហិរញ្ញវត្ថុ	ត្រូវបានគណនាចេញពី <b>ភាពខុសគ្នា</b> រវាងបម្រែបម្រួលទ្រព្យសកម្ម និងបម្រែបម្រួលទ្រព្យអកម្ម	ត្រូវបានគណនាចេញពី <b>ផលបូក</b> នៃបម្រែបម្រួលទ្រព្យសកម្ម និងបម្រែបម្រួលទ្រព្យអកម្ម
៩	សមភាពនៃសមតុល្យ	ជាទ្រឹស្តី សមតុល្យគណនីចរន្តនិងគណនីដើមទុន គឺស្មើនឹងសមតុល្យគណនីហិរញ្ញវត្ថុ (ដូច្នោះ ខ្ទង់ <b>"កំហុសនិងរំលង"</b> ត្រូវបានបង្កើតដើម្បីឱ្យមានសមភាព)	ជាទ្រឹស្តី សមតុល្យគណនីចរន្ត គឺស្មើនឹងសមតុល្យគណនីដើមទុន និងគណនីហិរញ្ញវត្ថុ ប៉ុន្តែមានសញ្ញាផ្ទុយគ្នា (ដូច្នោះ ខ្ទង់ <b>"កំហុសនិងរំលង"</b> ត្រូវបានបង្កើតដើម្បីឱ្យមានសមភាព)
១០	កំហុសនិងរំលង	ត្រូវបានគណនាចេញពី <b>ភាពខុសគ្នា</b> រវាងសមតុល្យគណនីហិរញ្ញវត្ថុ និង សមតុល្យគណនីចរន្តនិងគណនីដើមទុន	ត្រូវបានគណនាចេញពី <b>ភាពខុសគ្នា</b> រវាងសមតុល្យគណនីចរន្ត និង សមតុល្យគណនីដើមទុននិងគណនីហិរញ្ញវត្ថុ
១១	គណនីចរន្ត	ចំណូលបឋម	ចំណូល
១២	គណនីចរន្ត	ចំណូលបន្ទាប់បន្សំ	បង្វែរចរន្ត

## Message from the Governor

National Bank of Cambodia (NBC) is pleased to introduce the 69<sup>th</sup> edition, the Third Quarter of 2020 of Cambodia's Balance of Payments Statistics (CBOPS) Bulletin, which is compiled quarterly in billions of Khmer Riel and published by the NBC in Khmer and English. The quarterly CBOPS bulletin consists of a time series statistic on balance of payments, international investment position and external debt statistics including a brief description on the current context of the external sector of Cambodia. The online copy of the bulletin and other detailed statistical tables are available on the NBC's website.

The NBC would like to inform that Cambodia's Balance of Payments Statistics is compiled based on the *Sixth Edition of the Balance of Payments and International Investment Position Manual (BPM6)*, published in 2009, of the International Monetary Fund (IMF). The NBC will continuously improve and enhance the new compilation methodology – BPM6 – in order to produce BOP data output in consistent with a standardized BOP presentation, contributing to an efficient analysis by the data users.

In the “Technical Notes”, at the end of this bulletin, there is a summary for the readers, data users and publics to get a basic understanding on the new BPM6 compilation manual included the concepts and definition, data sources, compilation methodology and a summary of the changes between BPM5 and BPM6.

The NBC would like to thank the relevant governmental organizations and data providers for their invaluable cooperation and contributions toward the sustainability of BOP compilation as well as the Cambodia's BOP Quarterly Bulletin publication to date.

Thank you very much for your interest in CBOPS Quarterly Bulletin.

**Governor**



**Chea Chanto**

December 17, 2020  
Phnom Penh

# CONTENTS



	Page
NOTES .....	3
HIGHLIGHTS .....	4
KEY AGGREGATES .....	4
KEY POINTS .....	4
Figure 1: Current and Capital Accounts Aggregates .....	4
ANALYSIS OF ESTIMATES .....	5
CURRENT AND CAPITAL ACCOUNTS.....	5
CURRENT ACCOUNT .....	5
Figure 2: Exports and Imports .....	5
Figure 3: Services (Credits and Debits) .....	6
Figure 4: Primary Income (Credits and Debits) .....	7
Figure 5: Secondary Income (Credits and Debits) .....	7
CAPITAL ACCOUNT .....	8
Figure 6: Capital Account .....	8
FINANCIAL ACCOUNT .....	8
Figure 7: Financial Account Aggregates .....	8
INTERNATIONAL INVESTMENT POSITION .....	9
Figure 8: International Investment Position Aggregates .....	9
TABLES OF BALANCE OF PAYMENTS .....	10
Table 1: Cambodia's Balance of Payments .....	10
Table 2: Goods Account .....	11
Table 3: Services Account .....	12
Table 4: Primary Income Account .....	13
Table 5: Secondary Income Account .....	14
Table 6: Capital Account .....	15
Table 7: Financial Account .....	16
Table 8: International Investment Position .....	17
Table 9: Gross External Debt Position by Sector .....	18
Table 10: Balance of Payments Ratios .....	19
TECHNICAL NOTES .....	20

## Notes

### Inquiries

For further information about this BOP and related statistics, please contact to Statistics Department, Central Banking Directorate, National Bank of Cambodia on (855) 23 722 563-1118 or by email at: [statistics@nbc.org.kh](mailto:statistics@nbc.org.kh).

### Forthcoming issues

Issue	Expected
<i>Fourth Quarter 2020</i>	<i>30 March 2021</i>

### Changes in this issue

This release included revisions in Current Account and Financial Account.

The revision on Current Account included i/. Goods account– credit from the first quarter of 2019 to the second quarter of 2020, ii/. Service account– credit and debit iii/. Primary income– credit and debit, and iv/. Secondary income– workers ‘remittances (credit) in the second quarter of 2020.

The revision on Financial Account included Other investments abroad and other investment in Cambodia in the second quarter of 2020.

These revisions have been made due mainly to the changes in data sources and compilation methodologies.

Changes in the Current Account and Financial Account Balances as mentioned above led to the changes in the levels of International Investment Position and External Debt statistics.

### Changes in next issue

Changes will also be made to some other BOP components following the revised estimates by data sources.

### Abbreviations

BOP	Balance of Payments
BPM6	Balance of Payments and International Investment Position Manual, 6th edition
NBC	National Bank of Cambodia
n.i.e.	Not Included Elsewhere

### Rounding

Any discrepancies between totals and the sum of the component aggregates in this publication are due to rounding.

### Unit of Currency

KHR 1 billion = KHR 1,000,000,000

## HIGHLIGHTS

### KEY AGGREGATES

KHR Billion	18Q2	18Q3	18Q4	19Q1	19Q2	19Q3	19Q4	20Q1	20Q2	20Q3	% Change 20Q3/20Q2	% Change 20Q3/19Q3
<b>CURRENT AND CAPITAL ACCOUNTS</b>												
Balance on Goods	-6,641	-4,518	-6,805	-7,065	-8,606	-5,829	-7,950	-8,775	-1,073	2,831	--	--
Services, net	1,872	2,198	2,835	3,520	2,601	2,443	2,839	1,952	-908	-957	5.5	--
Primary income, net	-1,238	-1,454	-1,264	-1,601	-1,440	-1,805	-1,506	-865	-923	-1,219	32.1	-32.4
Secondary income, net	1,887	1,884	1,845	1,995	1,966	1,980	1,946	1,916	1,765	1,570	-11.1	-20.7
Capital account	331	333	328	355	362	364	361	263	265	265	0.2	-27.2
Current and Capital account balance	-3,788	-1,556	-3,061	-2,795	-5,118	-2,846	-4,311	-5,509	-874	2,489	--	--
<b>FINANCIAL ACCOUNTS</b>												
Direct investment, net	-3,254	-3,102	-2,834	-3,595	-3,679	-3,558	-3,626	-3,777	-3,222	-2,893	-10.2	-18.7
Portfolio investment, net	8	12	113	46	177	6	-178	-107	36	30	-14.9	--
Financial derivatives, net	n.a	n.a	n.a	n.a	n.a	n.a	n.a	n.a	n.a	n.a	n.a	n.a
Other investment, net	-1,670	681	-2,977	-2,065	-2,736	-2,455	-4,208	-3,137	1,185	3,762	--	--
Reserve assets	1,491	1,144	2,905	1,737	2,555	4,953	1,621	260	386	941	--	-81.0
Financial Account balance	-3,425	-1,264	-2,793	-3,878	-3,683	-1,054	-6,391	-6,761	-1,615	1,841	--	--
<b>INTERNATIONAL INVESTMENT POSITION</b>												
Net International Investment Position	-81,786	-79,662	-80,970	-81,540	-84,125	-84,637	-84,495	-91,635	-88,766	-87,177	-1.8	3.0

### KEY POINTS

In the third quarter of 2020, Cambodia's Balance of Payments continued recording a surplus due to a surplus on current and capital accounts while financial account changed to net acquisition of financial asset. Current and capital accounts' surplus was KHR 2,489 billion switched from a deficit of KHR 874 billion in the previous quarter mainly due to the surplus on the balance on goods. However, this surplus was partly offset by the increases on net services and primary income deficits while surplus in secondary income account decreased.

Figure 1: Current and Capital Accounts Aggregates

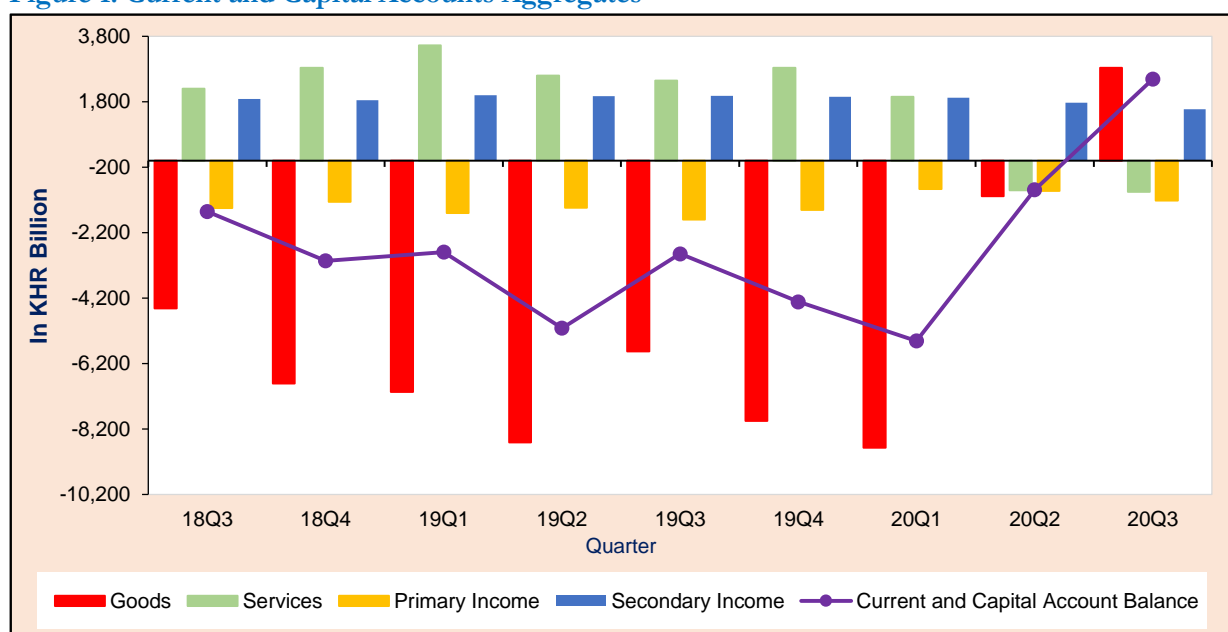

Financial account posted a net acquisition of financial assets KHR 1,841 billion changed from a net incurrence of liabilities KHR 1,615 billion in the previous quarter, resulted mainly from the increase in assets in other investment.

In the same period, Cambodia's international investment position recorded a net external liabilities of KHR 87,177 billion, decreased by KHR 1,589 billion (2%) from KHR 88,766 billion at the end of the previous quarter and increased by KHR 2,540 billion (3%) from KHR 84,637 billion at the end of the third quarter of 2019.



## ANALYSIS OF ESTIMATES

### CURRENT AND CAPITAL ACCOUNTS

#### CURRENT ACCOUNT

Current account posted a surplus of KHR 2,224 billion compared to a deficit of KHR 1,139 billion in the second quarter of 2020, resulted mainly from the change of deficit to surplus on the balance on goods. In the same period, the deficit on net services and primary income account continued to increase while the surplus on secondary income account slightly decreased.

#### GOODS

The balance on trade in goods was a surplus of KHR 2,831 billion switching from a deficit of KHR 1,073 billion in the second quarter of 2020.

Figure 2: Exports and Imports

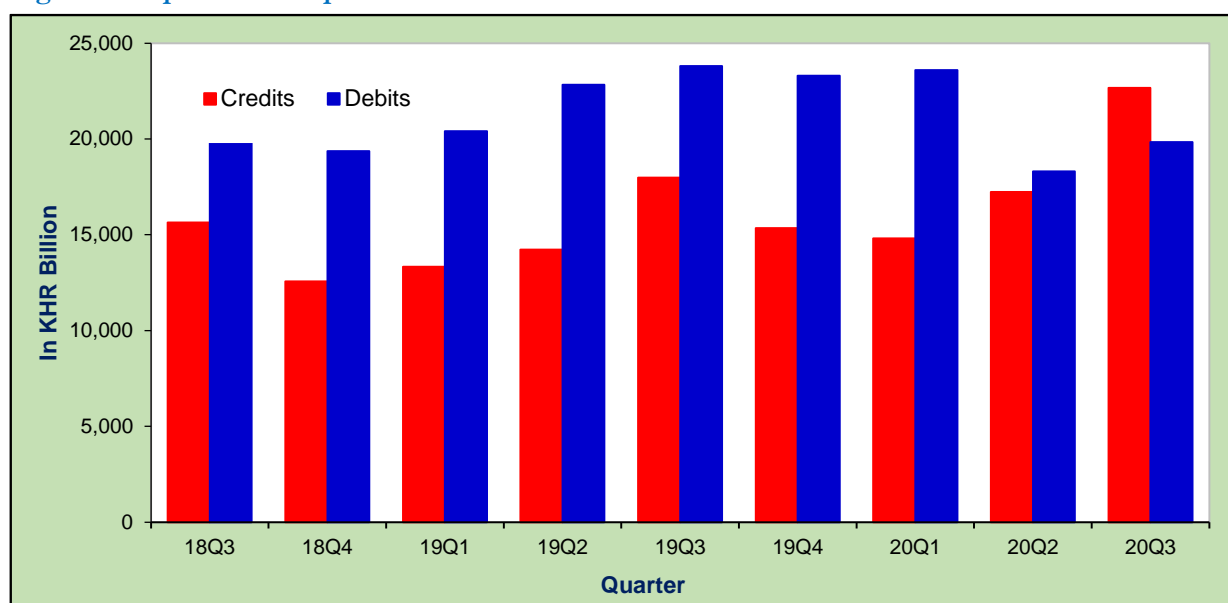

Exports of goods increased by KHR 5,432 billion (32%) to KHR 22,661 billion compared to KHR 17,228 billion in the previous quarter. The increase was primarily reflected by the increases in the exports of garment KHR 2,442 billion (40%), electrical part KHR 995 billion (1.8 times), other textile KHR 567 billion (67%), agricultural products KHR 50 billion (4%) and bicycle KHR 45 billion (9%) whereas the export of footwear decreased by KHR 87 billion (8%). Comparing to the same period last year, these exports increased by KHR 4,682 billion (26%) from KHR 17,979 billion.

Imports of goods increased by KHR 1,528 billion (8%) to KHR 19,829 billion compared to the previous quarter. The increase was mainly due to the increases in the import of garment materials, construction materials and equipment, and food and beverage by KHR 964 billion (27%), KHR 653 billion (43%), and KHR 299 billion (32%), respectively. However, this increase was offset by the decreases of petroleum KHR 408 billion (18%) and vehicles KHR 148 billion (12%). The imports of goods decreased by KHR 3,978 billion (17%) compared to KHR 23,808 billion in the same period last year.

#### SERVICES

Services account continued to record a deficit of KHR 957 billion enlarged by KHR 50 billion (5%) from KHR 908 billion in the previous quarter. Over the same period last year, the services account switched from a surplus of KHR 2,443 billion.

Exports of services increased by KHR 28 billion (4%) from KHR 792 billion in the previous quarter, mainly due to the increases of travel services by KHR 123 billion (92%), government goods and services n.i.e. by KHR 14 billion (20%), other business services by KHR 6 billion

(6%) and insurance and pension services by KHR 3 billion (2.3 times). Meanwhile, exports of telecommunications, computer, and information services, construction services, financial services, transport services, charges for the use of intellectual property n.i.e. and personal, cultural, and recreational services decreased by KHR 44 billion (38%), KHR 26 billion (74%), KHR 24 billion (40%), KHR 17 billion (6%), KHR 4 billion (72%), and KHR 2 billion (75%), respectively. Comparing to the same period last year, the exports of services decreased by KHR 5,032 billion (86%) from KHR 5,852 billion.

**Figure 3: Services (Credits and Debits)**

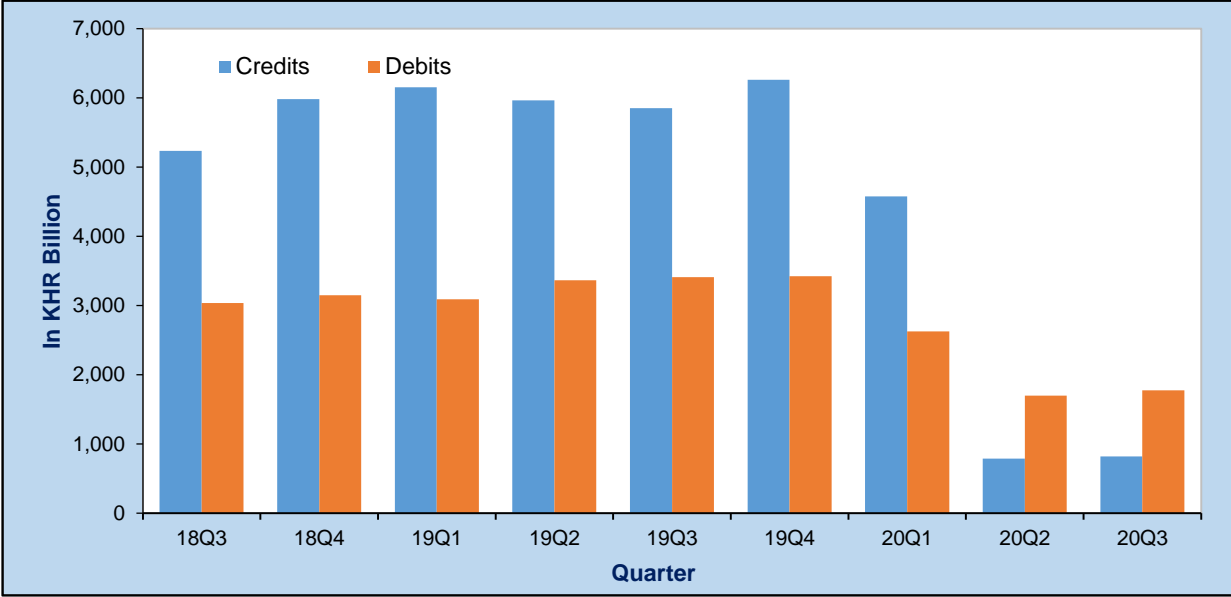

Imports of services increased by KHR 78 billion (5%) to KHR 1,778 billion as a result of the increases in imports of insurance and pension services by KHR 65 billion (50%), transport services by KHR 60 billion (5%), other business services by KHR 15 billion (42%), travel services by KHR 9 billion (30%) and charge for the use of intellectual property n.i.e. by KHR 3 billion (19%). Regardless of the increases, some services decreased such as telecommunication, computer, and information services KHR 51 billion (33%), construction services KHR 10 billion (8%), financial services KHR 9 billion (60%), personal, cultural, and recreational services KHR 2 billion (54%), and government goods and services n.i.e. KHR 2 billion (8%). Comparing to the same period last year, the imports of services decreased by KHR 1,632 billion (48%) from KHR 3,410 billion.

**PRIMARY INCOME**

The primary income deficit enlarged by KHR 296 billion (32%) to KHR 1,219 billion compared to KHR 923 billion in the previous quarter. This enlargement was primarily due to a decline in primary income credits and an increase in primary income debits. Comparing to the same period last year, this deficit narrowed by KHR 585 billion (32%).

Primary income credits was KHR 624 billion, decreased by KHR 119 billion (16%) compared to the previous quarter, resulted mainly from the reduction of investment income by KHR 60 billion (13%) and compensation of employees by KHR 59 billion (21%). Comparing to the same quarter last year, this primary income credits decreased by KHR 118 billion (16%).

Primary income debits was KHR 1,843 billion, increased by KHR 177 billion (11%) compared to the previous quarter due to the increase of KHR 177 billion (12%) in investment income. This primary income debits decreased by KHR 703 billion (28%) compared to the same period last year.

Figure 4: Primary Income (Credits and Debits)

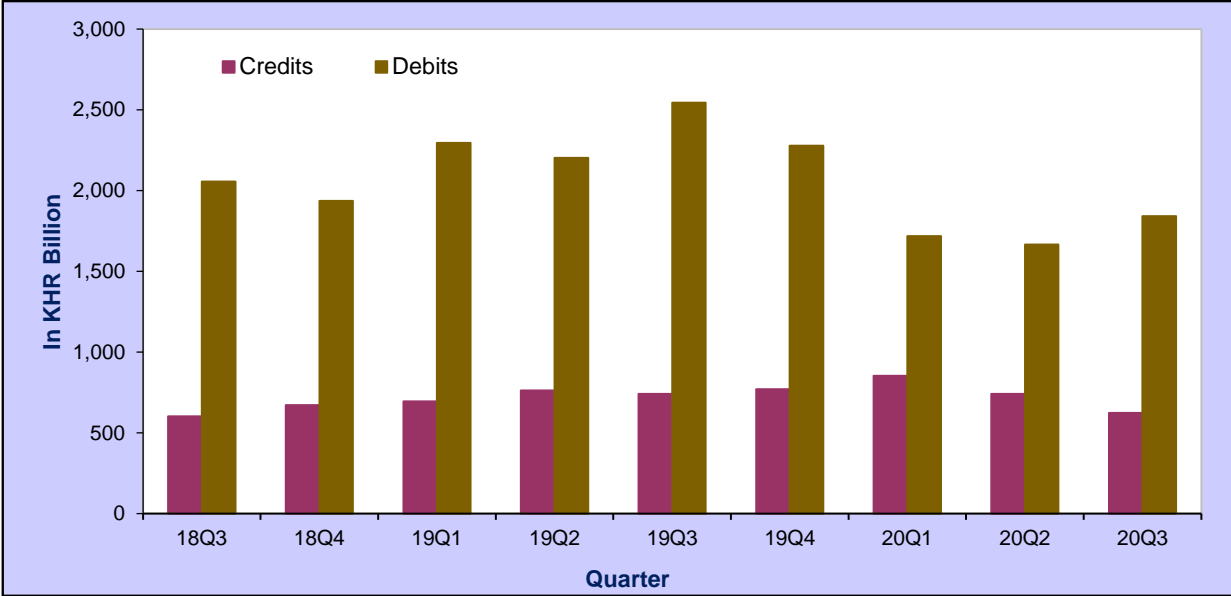

**SECONDARY INCOME**

Secondary income recorded a surplus of KHR 1,570 billion in the third quarter of 2020, decreased by KHR 195 billion (11%) compared to KHR 1,765 billion in the previous quarter. The reduction in the surplus was explained by a decrease in secondary income credits. Comparing to the third quarter of 2019, this surplus decreased by KHR 410 billion (21%) from KHR 1,980 billion.

Secondary income credits was KHR 1,644 billion, decreased by KHR 197 billion (11%) compared to the previous quarter, mainly resulted from a decrease in other sectors by KHR 175 billion (13%) and general government by KHR 22 billion (5%). This account decreased by KHR 474 billion (22%) from KHR 2,119 billion compared to the same period last year.

Figure 5: Secondary Income (Credits and Debits)

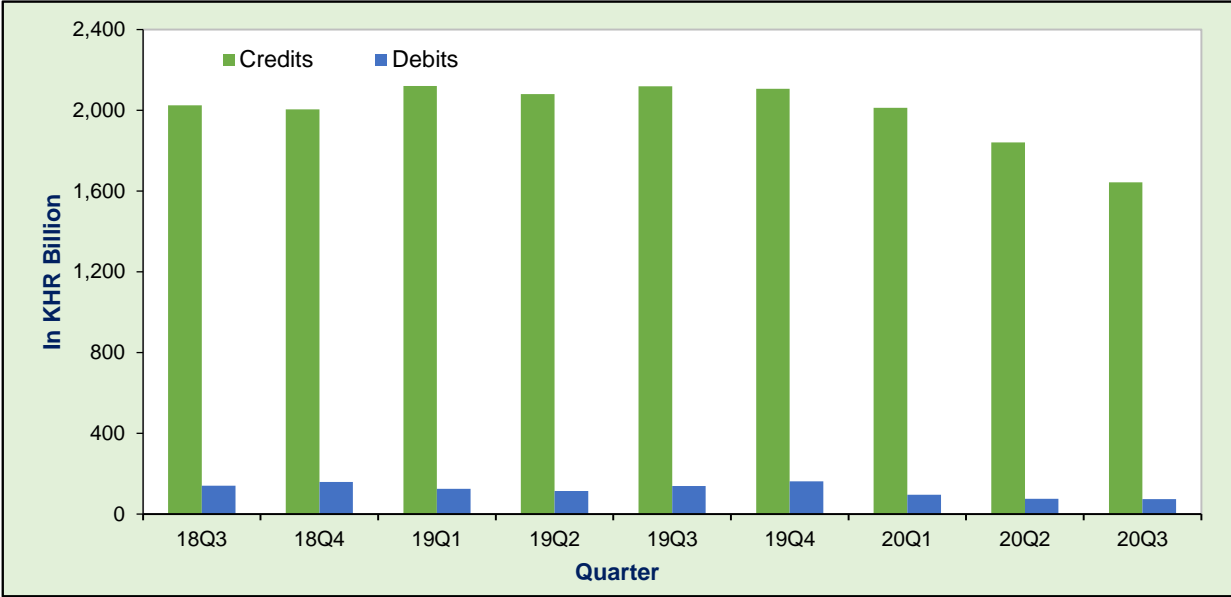

Secondary income debits was KHR 74 billion, decreased by KHR 2 billion (3%) compared to the previous quarter, resulted primarily from the decrease in general government by KHR 9 billion (36%). However, this decrease was partly offset by an increase in other sectors KHR 7 billion (14%). This account decreased by KHR 65 billion (46%) from KHR 139 billion compared to the same period last year.

## CAPITAL ACCOUNT

Capital account surplus was KHR 265 billion and remained constant to the previous quarter. This account decreased by KHR 99 billion (27%) compared to KHR 364 billion in the same period last year.

Figure 6: Capital Account

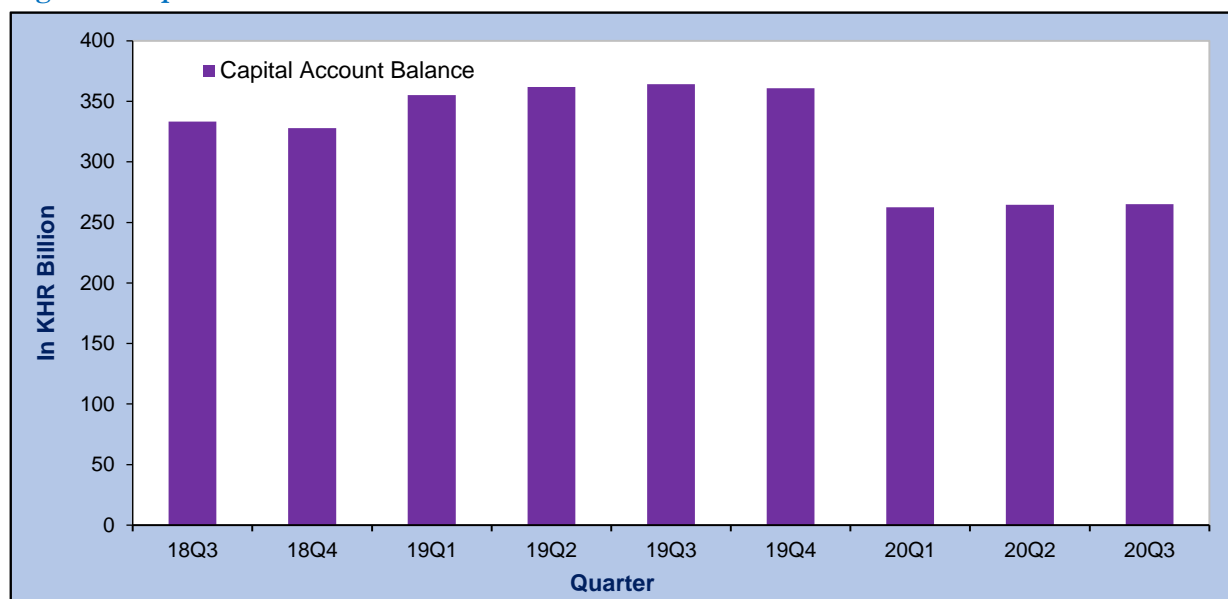

## FINANCIAL ACCOUNT

Balance on financial account posted a net acquisition of financial assets KHR 1,841 billion in the third quarter of 2020 switched from net incurrence of liabilities KHR 1,615 billion in the previous quarter and KHR 1,054 billion over the same period last year.

Direct investment recorded net incurrence of liabilities KHR 2,893 billion, decreased by KHR 329 billion (10%) compared to KHR 3,222 billion in the previous quarter, resulted mainly from a decrease in direct investment in Cambodia. Year on year change, the net direct investment recorded a decrease of KHR 665 billion (19%) compared to KHR 3,558 billion.

Figure 7: Financial Account Aggregates

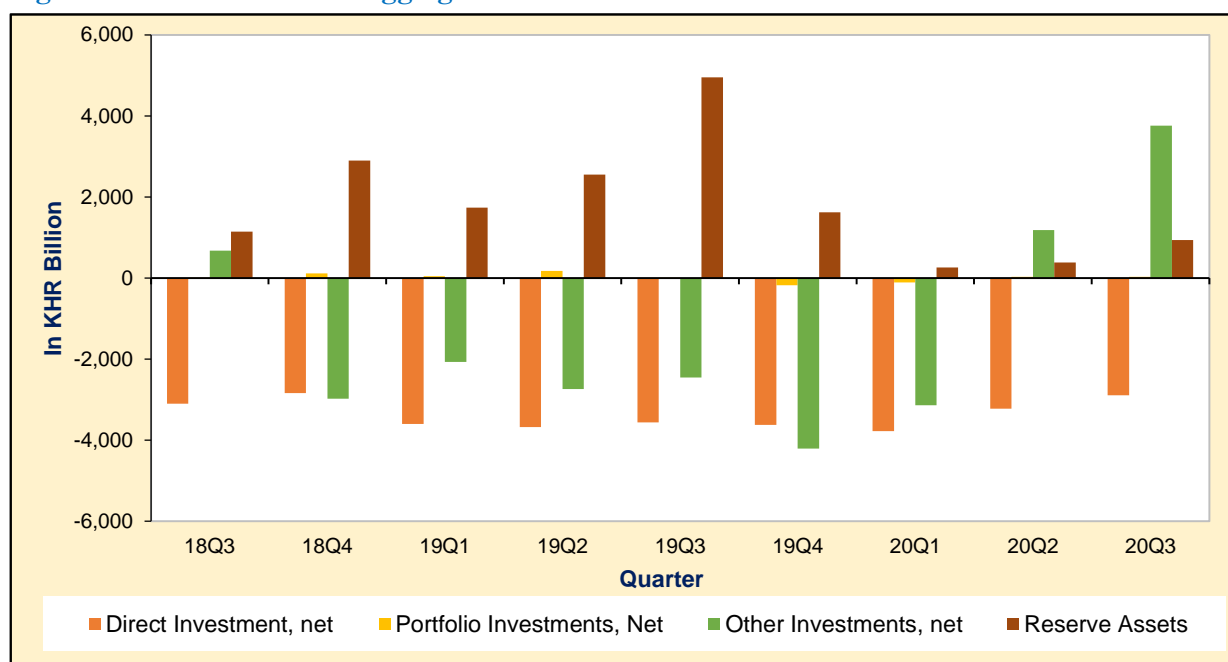

Direct investment in Cambodia was KHR 2,988 billion, decreased by KHR 250 billion (8%) compared to KHR 3,238 billion in the previous quarter and KHR 693 billion (19%) compared to KHR 3,680 billion over the same period last year.

Portfolio investment recorded net acquisition of financial assets KHR 30 billion, decreased by KHR 5 billion (15%) compared to the previous quarter. Comparing to the same period last year, this account posted an increase on net acquisition of financial asset KHR 24 billion (4.1 times).

Other investment posted net acquisition of financial assets KHR 3,762 billion, increased by KHR 2,577 billion (2.2 times) from KHR 1,185 billion in the previous quarter. Comparing to the same period last year, this account changed from net incurrence of liabilities KHR 2,455 billion.

At the end of the third quarter of 2020, reserve assets recorded an increase of KHR 941 billion compared to KHR 386 billion in the second quarter of 2020 and KHR 4,953 billion in the same period last year.

### INTERNATIONAL INVESTMENT POSITION

At the end of the third quarter of 2020, Cambodia's international investment position demonstrated a net external liabilities of KHR 87,177 billion, decreased by KHR 1,589 billion (2%) from KHR 88,766 billion at the second quarter of 2020. Year-on-year change, this position increased by KHR 2,540 billion (3%) from KHR 84,637 billion.

Cambodia's external assets was KHR 130,026 billion, increased by KHR 7,202 billion (6%) from KHR 122,825 billion in the previous quarter, resulted primarily from the increases in reserve assets KHR 4,088 billion (5%), other investment KHR 2,975 billion (8%), direct investment KHR 102 billion (3%) and portfolio investment KHR 36 billion (2%). Comparing to the third quarter of 2019, the external assets increased by KHR 20,391 billion (19%) from the level of KHR 109,635 billion.

Figure 8: International Investment Position Aggregates

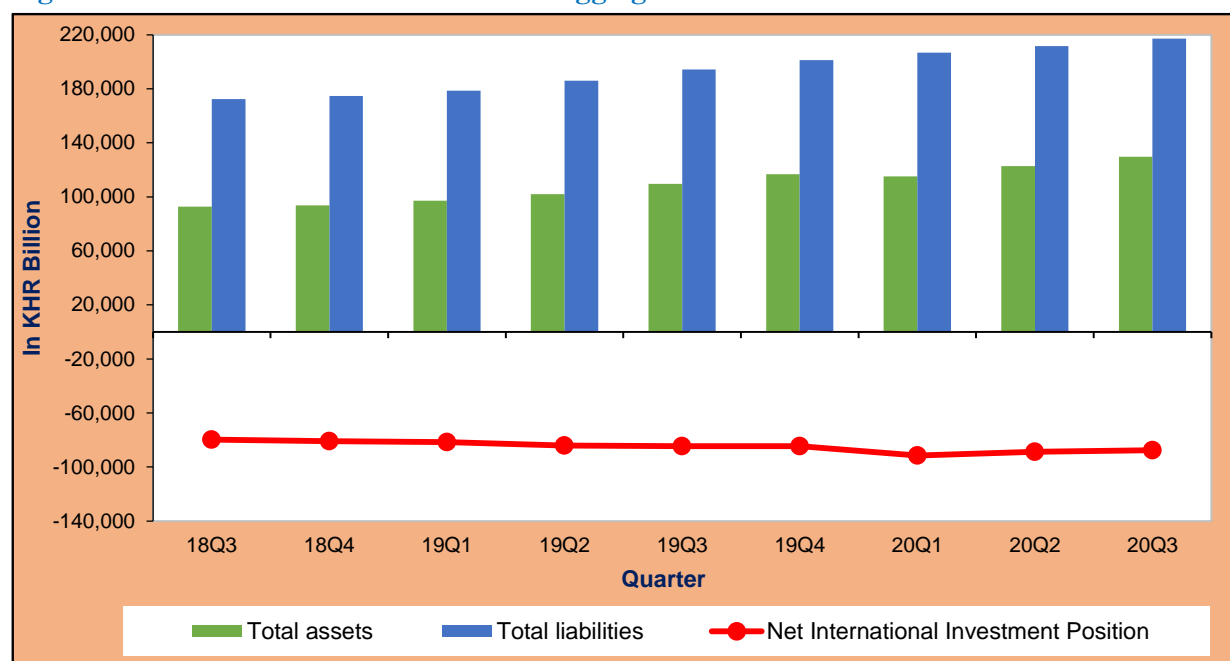

Cambodia's external liabilities was KHR 217,203 billion, increased by KHR 5,613 billion (3%) from KHR 211,590 billion in the previous quarter, resulted mainly from the increase in direct investment in Cambodia of KHR 3,224 billion (2%) and other investment of KHR 2,389 billion (4%). Cambodia's external liabilities increased by KHR 22,931 billion (12%) from KHR 194,273 billion comparing to the same period last year.

**Table 1: CAMBODIA'S BALANCE OF PAYMENTS**

In KHR Billion

Main Components	18Q3	18Q4	2018	19Q1	19Q2	19Q3	19Q4	2019	20Q1	20Q2	20Q3
<b>Current Account Balance</b>	-1,889	-3,389	-11,711	-3,150	-5,480	-3,211	-4,672	-16,513	-5,772	-1,139	2,224
Credits	23,511	21,230	85,025	22,764	23,042	26,692	24,495	96,993	22,267	20,605	25,749
Debits	25,401	24,619	96,736	25,915	28,522	29,902	29,167	113,506	28,039	21,744	23,525
Goods and Services, net	-2,320	-3,970	-13,947	-3,545	-6,006	-3,386	-5,111	-18,048	-6,823	-1,981	1,874
Credits	20,884	18,552	74,515	19,947	20,199	23,831	21,615	85,593	19,401	18,020	23,481
Debits	23,204	22,522	88,462	23,492	26,204	27,217	26,727	103,641	26,223	20,001	21,607
Goods, net	-4,518	-6,805	-23,623	-7,065	-8,606	-5,829	-7,950	-29,450	-8,775	-1,073	2,831
Credits	15,646	12,566	52,478	13,333	14,231	17,979	15,351	60,894	14,820	17,228	22,661
Debits	20,164	19,371	76,101	20,399	22,838	23,808	23,301	90,344	23,595	18,302	19,829
Services, net	2,198	2,835	9,676	3,520	2,601	2,443	2,839	11,402	1,952	-908	-957
Credits	5,238	5,986	22,037	6,614	5,967	5,852	6,265	24,698	4,581	792	820
Debits	3,040	3,151	12,361	3,094	3,367	3,410	3,426	13,296	2,628	1,700	1,778
Primary Income, net	-1,454	-1,264	-5,371	-1,601	-1,440	-1,805	-1,506	-6,351	-865	-923	-1,219
Credits	603	673	2,346	697	764	741	772	2,973	854	743	624
Debits	2,056	1,937	7,717	2,297	2,203	2,546	2,278	9,324	1,719	1,666	1,843
Secondary Income, net	1,884	1,845	7,607	1,995	1,966	1,980	1,946	7,886	1,916	1,765	1,570
Credits	2,025	2,005	8,164	2,120	2,080	2,119	2,108	8,427	2,012	1,842	1,644
Debits	141	160	557	125	115	139	162	541	97	76	74
<b>Capital Account Balance</b>	333	328	1,318	355	362	364	361	1,442	263	265	265
Credits	333	328	1,318	355	362	364	361	1,442	263	265	265
Debits	n.a	n.a	n.a	n.a	n.a	n.a	n.a	n.a	n.a	n.a	n.a
<b>Current and Capital Account Balance</b>	-1,556	-3,061	-10,393	-2,795	-5,118	-2,846	-4,311	-15,071	-5,509	-874	2,489
<b>Financial Account Balance</b>	-1,264	-2,793	-8,924	-3,878	-3,683	-1,054	-6,391	-15,005	-6,761	-1,615	1,841
Direct Investment, net	-3,102	-2,834	-12,493	-3,595	-3,679	-3,558	-3,626	-14,458	-3,777	-3,222	-2,893
Net financial assets	109	118	502	90	120	123	82	414	115	16	95
Net liabilities	3,211	2,952	12,994	3,685	3,799	3,680	3,707	14,872	3,892	3,238	2,988
Portfolio Investments, Net	12	113	170	46	177	6	-178	50	-107	36	30
Net financial assets	12	113	170	46	177	6	-178	50	-107	36	30
Net liabilities	n.a	n.a	n.a	n.a	n.a	n.a	n.a	n.a	n.a	n.a	n.a
Financial derivatives, net	n.a	n.a	n.a	n.a	n.a	n.a	n.a	n.a	n.a	n.a	n.a
Net financial assets	n.a	n.a	n.a	n.a	n.a	n.a	n.a	n.a	n.a	n.a	n.a
Net liabilities	n.a	n.a	n.a	n.a	n.a	n.a	n.a	n.a	n.a	n.a	n.a
Other Investments, net	681	-2,977	-2,448	-2,065	-2,736	-2,455	-4,208	-11,464	-3,137	1,185	3,762
Net financial assets	1,000	334	2,082	-1,815	-2,210	3,439	-148	-734	125	3,728	5,423
Net liabilities	319	3,312	4,529	250	526	5,894	4,060	10,730	3,262	2,543	1,660
Reserve Assets	1,144	2,905	5,846	1,737	2,555	4,953	1,621	10,866	260	386	941
<b>Net Errors and Omissions</b>	292	267	1,469	-1,082	1,435	1,793	-2,080	66	-1,252	-741	-648
Exchange Rate (KHR/USD)	4,092	4,025	4,045	3,999	4,075	4,102	4,065	4,060	4,056	4,087	4,095

## Table 2: Balance of Payments – Goods Account

In KHR Billion

Goods Account	18Q3	18Q4	2018	19Q1	19Q2	19Q3	19Q4	2019	20Q1	20Q2	20Q3
<b>Credits (Exports)</b>											
General merchandise on a BOP basis	15,646	12,566	52,478	13,333	14,231	17,979	15,351	60,894	14,820	17,228	22,661
Net exports of goods under merchanting	n.a	n.a	n.a	n.a	n.a	n.a	n.a	n.a	n.a	n.a	n.a
Nonmonetary gold	n.a	n.a	n.a	n.a	n.a	n.a	n.a	n.a	n.a	n.a	n.a
<b>Total credits (f.o.b)*</b>	<b>15,646</b>	<b>12,566</b>	<b>52,478</b>	<b>13,333</b>	<b>14,231</b>	<b>17,979</b>	<b>15,351</b>	<b>60,894</b>	<b>14,820</b>	<b>17,228</b>	<b>22,661</b>
Of which:											
Garment	9,821	7,305	31,595	7,585	7,746	10,036	8,083	33,450	7,695	6,093	8,536
Footwear	1,106	1,105	4,213	1,109	1,296	1,304	1,434	5,143	1,384	1,082	995
Other textile	821	862	2,686	1,156	1,254	1,556	1,291	5,256	1,657	850	1,417
Electrical part	167	147	649	140	349	346	258	1,092	262	562	1,558
Bicycle	365	409	1,596	434	317	465	480	1,696	482	522	567
Agricultural products	948	1,078	3,606	867	725	866	1,171	3,628	1,066	1,105	1,155
<b>Debits (Imports)</b>											
General merchandise on a BOP basis	19,451	19,031	74,467	20,270	22,706	23,808	23,190	89,974	22,105	18,302	19,311
Nonmonetary gold	714	340	1,634	128	132	0	110	371	1,490	0	519
<b>Total debits (f.o.b)*</b>	<b>20,164</b>	<b>19,371</b>	<b>76,101</b>	<b>20,399</b>	<b>22,838</b>	<b>23,808</b>	<b>23,301</b>	<b>90,344</b>	<b>23,595</b>	<b>18,302</b>	<b>19,829</b>
Of which:											
Garment materials	4,945	3,887	17,104	3,815	4,708	4,026	4,835	17,384	3,580	3,515	4,479
Construction materials and equipment	1,891	1,821	6,327	2,038	2,114	2,676	2,523	9,351	1,882	1,524	2,177
Vehicles	1,344	1,652	6,331	2,310	2,366	2,234	2,299	9,208	2,637	1,248	1,100
Petroleum	1,765	2,377	6,976	2,588	2,660	2,485	2,118	9,851	2,735	2,249	1,841
Food and beverage	1,083	1,052	3,937	922	1,004	1,340	1,267	4,534	1,144	949	1,248
<b>Balance on trade in goods</b>	<b>-4,518</b>	<b>-6,805</b>	<b>-23,623</b>	<b>-7,065</b>	<b>-8,606</b>	<b>-5,829</b>	<b>-7,950</b>	<b>-29,450</b>	<b>-8,775</b>	<b>-1,073</b>	<b>2,831</b>
*Include coverage adjustment Exchange Rate (KHR/USD)	4,092	4,025	4,045	3,999	4,075	4,102	4,065	4,060	4,056	4,087	4,095

### Table 3: Balance of Payments – Services Account

In KHR Billion

Services Account	18Q3	18Q4	2018	19Q1	19Q2	19Q3	19Q4	2019	20Q1	20Q2	20Q3
<b>Credits</b>											
Manufacturing services on physical inputs owned by others	n.a	n.a	n.a	n.a	n.a	n.a	n.a	n.a	n.a	n.a	n.a
Maintenance and repair services n.i.e.	n.a	n.a	n.a	n.a	n.a	n.a	n.a	n.a	n.a	n.a	n.a
Transport	663	757	2,781	814	753	771	854	3,192	404	266	250
Travel	4,159	4,823	17,632	5,257	4,640	4,646	4,824	19,368	3,511	134	257
Construction	12	13	56	9	46	36	53	144	108	36	9
Insurance and pension services	4	4	13	4	19	3	4	29	4	1	4
Financial Services	17	27	60	9	41	17	37	104	66	61	37
Charges for the use of intellectual property n.i.e.	2	2	10	5	12	8	26	50	16	6	2
Telecommunications, computer and information services	66	75	264	80	117	80	77	353	80	116	72
Other business services	90	60	395	170	122	79	103	474	186	102	108
Personal, cultural and recreational services	1	2	7	10	10	7	17	43	2	3	1
Government goods and services n.i.e.	224	221	819	257	207	206	271	941	202	67	81
<b>Total credit</b>	<b>5,238</b>	<b>5,986</b>	<b>22,037</b>	<b>6,614</b>	<b>5,967</b>	<b>5,852</b>	<b>6,265</b>	<b>24,698</b>	<b>4,581</b>	<b>792</b>	<b>820</b>
<b>Debits</b>											
Manufacturing services on physical inputs owned by others	n.a	n.a	n.a	n.a	n.a	n.a	n.a	n.a	n.a	n.a	n.a
Maintenance and repair services n.i.e.	n.a	n.a	n.a	n.a	n.a	n.a	n.a	n.a	n.a	n.a	n.a
Transport	1,459	1,580	6,009	1,553	1,687	1,793	1,806	6,839	1,402	1,155	1,216
Travel	868	934	3,489	811	962	965	961	3,699	569	30	39
Construction	183	178	679	158	158	144	213	673	141	126	116
Insurance and pension services	184	179	758	151	161	177	188	677	169	131	196
Financial	6	1	18	1	9	6	6	22	10	15	6
Charge for the use of intellectual property	37	21	112	22	21	29	35	107	36	18	21
Telecommunication, computer and information services	139	119	676	203	158	124	85	569	170	153	102
Other business	148	99	518	155	162	129	86	532	101	35	49
Personal, cultural and recreational services	3	4	14	9	12	9	5	34	1	4	2
Government goods and services n.i.e.	12	36	88	31	37	34	42	144	28	32	30
<b>Total debit</b>	<b>3,040</b>	<b>3,151</b>	<b>12,361</b>	<b>3,094</b>	<b>3,367</b>	<b>3,410</b>	<b>3,426</b>	<b>13,296</b>	<b>2,628</b>	<b>1,700</b>	<b>1,778</b>
<b>Balances</b>											
Manufacturing services on physical inputs owned by others	n.a	n.a	n.a	n.a	n.a	n.a	n.a	n.a	n.a	n.a	n.a
Maintenance and repair services n.i.e.	n.a	n.a	n.a	n.a	n.a	n.a	n.a	n.a	n.a	n.a	n.a
Transport	-796	-823	-3,228	-739	-934	-1,022	-953	-3,647	-999	-889	-966
Travel	3,291	3,889	14,142	4,446	3,679	3,681	3,863	15,669	2,942	104	218
Construction	-172	-165	-623	-149	-112	-108	-160	-529	-33	-90	-106
Insurance and pension services	-180	-174	-746	-147	-142	-175	-184	-648	-165	-130	-193
Financial Services	11	26	42	8	32	11	31	81	57	46	31
Charges for the use of intellectual property n.i.e.	-35	-18	-103	-17	-10	-21	-9	-57	-20	-12	-20
Telecommunications, computer and information services	-73	-44	-411	-123	-41	-44	-8	-216	-91	-38	-30
Other business services	-58	-39	-123	15	-39	-50	17	-58	85	67	58
Personal, cultural and recreational services	-2	-2	-7	1	-2	-2	12	9	1	-1	-1
Government goods and services n.i.e.	211	186	731	226	170	171	230	797	175	35	52
<b>Balance on trade in services</b>	<b>2,198</b>	<b>2,835</b>	<b>9,676</b>	<b>3,520</b>	<b>2,601</b>	<b>2,443</b>	<b>2,839</b>	<b>11,402</b>	<b>1,952</b>	<b>-908</b>	<b>-957</b>
Exchange Rate (KHR/USD)	4,092	4,025	4,045	3,999	4,075	4,102	4,065	4,060	4,056	4,087	4,095



**Table 4: Balance of Payments – Primary income**

In KHR Billion

Primary income	18Q3	18Q4	2018	19Q1	19Q2	19Q3	19Q4	2019	20Q1	20Q2	20Q3
<b>Credits</b>											
Compensation of employees	340	347	1,319	353	368	294	290	1,306	306	277	218
Investment income	263	326	1,027	343	396	447	482	1,668	548	466	406
Direct investment	29	42	96	28	33	38	64	163	18	24	12
Income on equity and investment fund shares	29	42	96	28	33	38	64	163	18	24	12
Interest	n.a	n.a	n.a	n.a	n.a	n.a	n.a	n.a	n.a	n.a	n.a
Portfolio investment	0	12	13	0	0	1	5	7	5	3	2
Other investment	0	22	23	1	2	6	35	44	38	18	26
Reserve assets	234	249	896	315	360	402	377	1,455	487	421	366
Other primary income	n.a	n.a	n.a	n.a	n.a	n.a	n.a	n.a	n.a	n.a	n.a
<b>Total primary income credits</b>	<b>603</b>	<b>673</b>	<b>2,346</b>	<b>697</b>	<b>764</b>	<b>741</b>	<b>772</b>	<b>2,973</b>	<b>854</b>	<b>743</b>	<b>624</b>
<b>Debits</b>											
Compensation of employees	200	198	794	182	184	185	185	737	155	155	155
Investment income	1,856	1,739	6,923	2,115	2,019	2,361	2,093	8,588	1,564	1,511	1,688
Direct investment	1,704	1,708	6,554	1,955	1,993	2,195	2,047	8,190	1,411	1,482	1,513
Income on equity and investment fund shares	1,690	1,695	6,499	1,941	1,979	2,181	2,029	8,131	1,398	1,468	1,499
Interest	14	14	55	14	14	14	18	59	14	14	14
Portfolio investment	n.a	n.a	n.a	n.a	n.a	n.a	n.a	n.a	n.a	n.a	n.a
Other investment	152	30	369	160	26	166	46	398	153	30	175
Reserve assets	n.a	n.a	n.a	n.a	n.a	n.a	n.a	n.a	n.a	n.a	n.a
Other primary income	n.a	n.a	n.a	n.a	n.a	n.a	n.a	n.a	n.a	n.a	n.a
<b>Total primary income debits</b>	<b>2,056</b>	<b>1,937</b>	<b>7,717</b>	<b>2,297</b>	<b>2,203</b>	<b>2,546</b>	<b>2,278</b>	<b>9,324</b>	<b>1,719</b>	<b>1,666</b>	<b>1,843</b>
<b>Balances</b>											
Compensation of employees	140	149	525	171	184	109	105	569	151	122	63
Investment income	-1,593	-1,413	-5,896	-1,772	-1,624	-1,913	-1,611	-6,920	-1,016	-1,045	-1,282
Direct investment	-1,675	-1,666	-6,459	-1,927	-1,960	-2,157	-1,982	-8,027	-1,393	-1,458	-1,501
Income on equity and investment fund shares	-1,661	-1,652	-6,404	-1,914	-1,946	-2,143	-1,965	-7,968	-1,380	-1,444	-1,487
Interest	-14	-14	-55	-14	-14	-14	-18	-59	-14	-14	-14
Portfolio investment	0	12	13	0	0	1	5	7	5	3	2
Other investment	-152	-8	-345	-159	-24	-160	-11	-354	-115	-12	-149
Reserve assets	234	249	896	315	360	402	377	1,455	487	421	366
Other primary income	n.a	n.a	n.a	n.a	n.a	n.a	n.a	n.a	n.a	n.a	n.a
<b>Balance on primary income</b>	<b>-1,454</b>	<b>-1,264</b>	<b>-5,371</b>	<b>-1,601</b>	<b>-1,440</b>	<b>-1,805</b>	<b>-1,506</b>	<b>-6,351</b>	<b>-865</b>	<b>-923</b>	<b>-1,219</b>
Exchange Rate (KHR/USD)	4,092	4,025	4,045	3,999	4,075	4,102	4,065	4,060	4,056	4,087	4,095

**Table 5: Balance of Payments – Secondary income**

	In KHR Billion										
Secondary income	18Q3	18Q4	2018	19Q1	19Q2	19Q3	19Q4	2019	20Q1	20Q2	20Q3
<b>Credits</b>											
General government	553	544	2,412	644	553	542	537	2,275	611	453	431
Others	1,471	1,461	5,753	1,477	1,527	1,577	1,571	6,152	1,401	1,388	1,213
Of which:											
Worker's remittances	1,148	1,143	4,472	1,165	1,210	1,257	1,253	4,885	1,151	1,130	960
<b>Total secondary income credits</b>	<b>2,025</b>	<b>2,005</b>	<b>8,164</b>	<b>2,120</b>	<b>2,080</b>	<b>2,119</b>	<b>2,108</b>	<b>8,427</b>	<b>2,012</b>	<b>1,842</b>	<b>1,644</b>
<b>Debits</b>											
General government	0	62	73	9	25	16	67	117	14	26	16
Others	141	98	484	117	90	122	95	424	83	51	58
Of which:											
Worker's remittances	126	94	460	115	75	121	86	396	81	47	54
<b>Total secondary income debits</b>	<b>141</b>	<b>160</b>	<b>557</b>	<b>125</b>	<b>115</b>	<b>139</b>	<b>162</b>	<b>541</b>	<b>97</b>	<b>76</b>	<b>74</b>
<b>Balances</b>											
General government	553	482	2,339	635	528	525	469	2,157	597	428	415
Others	1,331	1,363	5,268	1,360	1,438	1,455	1,476	5,729	1,319	1,337	1,155
Of which:											
Worker's remittances	1,022	1,049	4,012	1,050	1,135	1,136	1,167	4,488	1,070	1,083	906
<b>Balance on secondary income</b>	<b>1,884</b>	<b>1,845</b>	<b>7,607</b>	<b>1,995</b>	<b>1,966</b>	<b>1,980</b>	<b>1,946</b>	<b>7,886</b>	<b>1,916</b>	<b>1,765</b>	<b>1,570</b>
Exchange Rate (KHR/USD)	4,092	4,025	4,045	3,999	4,075	4,102	4,065	4,060	4,056	4,087	4,095

**Table 6: Balance of Payments – Capital account**

In KHR Billion

Capital account	18Q3	18Q4	2018	19Q1	19Q2	19Q3	19Q4	2019	20Q1	20Q2	20Q3
<b>Credits</b>											
Gross acquisitions (DR.)/disposals (CR.) of nonproduced nonfinancial assets	n.a	n.a	n.a	n.a	n.a	n.a	n.a	n.a	n.a	n.a	n.a
Capital transfers	333	328	1,318	355	362	364	361	1,442	263	265	265
General Government	333	328	1,318	355	362	364	361	1,442	263	265	265
Financial and nonfinancial corporations*	n.a	n.a	n.a	n.a	n.a	n.a	n.a	n.a	n.a	n.a	n.a
<b>Total credits</b>	<b>333</b>	<b>328</b>	<b>1,318</b>	<b>355</b>	<b>362</b>	<b>364</b>	<b>361</b>	<b>1,442</b>	<b>263</b>	<b>265</b>	<b>265</b>
<b>Debits</b>											
Gross acquisitions (DR.)/disposals (CR.) of nonproduced nonfinancial assets	n.a	n.a	n.a	n.a	n.a	n.a	n.a	n.a	n.a	n.a	n.a
Capital transfers	n.a	n.a	n.a	n.a	n.a	n.a	n.a	n.a	n.a	n.a	n.a
General Government	n.a	n.a	n.a	n.a	n.a	n.a	n.a	n.a	n.a	n.a	n.a
Financial and nonfinancial corporations*	n.a	n.a	n.a	n.a	n.a	n.a	n.a	n.a	n.a	n.a	n.a
<b>Total debits</b>	<b>n.a</b>	<b>n.a</b>	<b>n.a</b>	<b>n.a</b>	<b>n.a</b>	<b>n.a</b>	<b>n.a</b>	<b>n.a</b>	<b>n.a</b>	<b>n.a</b>	<b>n.a</b>
<b>Balances</b>											
Gross acquisitions (DR.)/disposals (CR.) of nonproduced nonfinancial assets	n.a	n.a	n.a	n.a	n.a	n.a	n.a	n.a	n.a	n.a	n.a
Capital transfers	333	328	1,318	355	362	364	361	1,442	263	265	265
General Government	333	328	1,318	355	362	364	361	1,442	263	265	265
Financial and nonfinancial corporations*	n.a	n.a	n.a	n.a	n.a	n.a	n.a	n.a	n.a	n.a	n.a
<b>Balance on capital account</b>	<b>333</b>	<b>328</b>	<b>1,318</b>	<b>355</b>	<b>362</b>	<b>364</b>	<b>361</b>	<b>1,442</b>	<b>263</b>	<b>265</b>	<b>265</b>
Exchange Rate (KHR/USD)	4,092	4,025	4,045	3,999	4,075	4,102	4,065	4,060	4,056	4,087	4,095

\*Financial and nonfinancial corporations, household and Nonprofit institutions serving households (NPSHs)

**Table 7: Balance of Payments – Financial account**

	In KHR Billion										
Financial account	18Q3	18Q4	2018	19Q1	19Q2	19Q3	19Q4	2019	20Q1	20Q2	20Q3
<b>Cambodia investment abroad</b>											
(Net acquisition of financial assets)											
Direct investment abroad	109	118	502	90	120	123	82	414	115	16	95
Portfolio investment abroad	12	113	170	46	177	6	-178	50	-107	36	30
Other investment abroad	1,000	334	2,082	-1,815	-2,210	3,439	-148	-734	125	3,728	5,423
Reserve assets*	1,144	2,905	5,846	1,737	2,555	4,953	1,621	10,866	260	386	941
<b>Total</b>	<b>2,266</b>	<b>3,470</b>	<b>8,600</b>	<b>57</b>	<b>642</b>	<b>8,521</b>	<b>1,377</b>	<b>10,596</b>	<b>392</b>	<b>4,166</b>	<b>6,489</b>
<b>Investment in Cambodia</b>											
(Net incurrence of liabilities)											
Direct investment in Cambodia	3,211	2,952	12,994	3,685	3,799	3,680	3,707	14,872	3,892	3,238	2,988
Portfolio investment in Cambodia	n.a	n.a	n.a	n.a	n.a	n.a	n.a	n.a	n.a	n.a	n.a
Other investment in Cambodia	319	3,312	4,529	250	526	5,894	4,060	10,730	3,262	2,543	1,660
<b>Total</b>	<b>3,530</b>	<b>6,263</b>	<b>17,524</b>	<b>3,935</b>	<b>4,325</b>	<b>9,574</b>	<b>7,768</b>	<b>25,601</b>	<b>7,153</b>	<b>5,781</b>	<b>4,648</b>
<b>Net transactions</b>											
(Net asset less net liabilities)											
Direct investment	-3,102	-2,834	-12,493	-3,595	-3,679	-3,558	-3,626	-14,458	-3,777	-3,222	-2,893
Portfolio investment	12	113	170	46	177	6	-178	50	-107	36	30
Other investment	681	-2,977	-2,448	-2,065	-2,736	-2,455	-4,208	-11,464	-3,137	1,185	3,762
Reserve assets*	1,144	2,905	5,846	1,737	2,555	4,953	1,621	10,866	260	386	941
<b>Balance on financial account</b>	<b>-1,264</b>	<b>-2,793</b>	<b>-8,924</b>	<b>-3,878</b>	<b>-3,683</b>	<b>-1,054</b>	<b>-6,391</b>	<b>-15,005</b>	<b>-6,761</b>	<b>-1,615</b>	<b>1,841</b>
* Includes Monetary Gold and Special Drawing Rights											
Exchange Rate (KHR/USD)	4,092	4,025	4,045	3,999	4,075	4,102	4,065	4,060	4,056	4,087	4,095

## Table 8: International Investment Position

In KHR Billion

International Investment Position	18Q3	18Q4	2018	19Q1	19Q2	19Q3	19Q4	2019	20Q1	20Q2	20Q3
<b>Total Assets</b>	<b>92,742</b>	<b>93,766</b>	<b>93,766</b>	<b>97,070</b>	<b>101,960</b>	<b>109,635</b>	<b>116,666</b>	<b>116,666</b>	<b>115,145</b>	<b>122,825</b>	<b>130,026</b>
Direct Investment	3,348	3,413	3,413	3,500	3,664	3,813	3,876	3,876	3,987	4,025	4,127
Equity and investment fund shares	3,348	3,413	3,413	3,500	3,664	3,813	3,876	3,876	3,987	4,025	4,127
Debt Instrument	n.a	n.a	n.a	n.a	n.a	n.a	n.a	n.a	n.a	n.a	n.a
Portfolio investment	2,216	2,294	2,294	2,339	2,545	2,569	2,377	2,377	2,341	2,397	2,433
Equity and investment fund shares	1,783	1,749	1,749	1,760	1,797	1,810	1,816	1,816	1,888	1,932	1,945
Debt securities	433	545	545	579	748	759	561	561	454	465	488
Financial derivatives	n.a	n.a	n.a	n.a	n.a	n.a	n.a	n.a	n.a	n.a	n.a
Other investment	29,314	29,064	29,064	29,713	30,614	33,124	33,952	33,952	33,850	36,562	39,538
Other equity	n.a	n.a	n.a	n.a	n.a	n.a	n.a	n.a	n.a	n.a	n.a
Currency and deposits	25,477	24,621	24,621	24,661	24,017	25,981	27,716	27,716	28,150	29,817	32,962
Loan	0	0	0	0	0	0	0	0	0	0	0
Trade credit and advances	n.a	n.a	n.a	n.a	n.a	n.a	n.a	n.a	n.a	n.a	n.a
Other accounts receivable	3,837	4,443	4,443	5,052	6,598	7,143	6,236	6,236	5,700	6,746	6,576
Reserves assets	57,864	58,995	58,995	61,518	65,137	70,130	76,460	76,460	74,966	79,840	83,928
<b>Total Liabilities</b>	<b>172,404</b>	<b>174,737</b>	<b>174,737</b>	<b>178,610</b>	<b>186,085</b>	<b>194,273</b>	<b>201,161</b>	<b>201,161</b>	<b>206,779</b>	<b>211,590</b>	<b>217,203</b>
Direct Investment	120,540	122,026	122,026	125,548	130,919	135,504	138,498	138,498	141,849	145,820	149,044
Equity and investment fund shares	118,800	120,314	120,314	123,837	129,186	133,759	136,761	136,761	140,114	144,076	147,297
Debt Instrument	1,740	1,713	1,713	1,711	1,733	1,745	1,737	1,737	1,735	1,745	1,748
Portfolio investment	n.a	n.a	n.a	n.a	n.a	n.a	n.a	n.a	n.a	n.a	n.a
Equity and investment fund shares	n.a	n.a	n.a	n.a	n.a	n.a	n.a	n.a	n.a	n.a	n.a
Debt securities	n.a	n.a	n.a	n.a	n.a	n.a	n.a	n.a	n.a	n.a	n.a
Financial derivatives	n.a	n.a	n.a	n.a	n.a	n.a	n.a	n.a	n.a	n.a	n.a
Other investment	51,864	52,710	52,710	53,061	55,167	58,769	62,663	62,663	64,930	65,770	68,159
Other equity	n.a	n.a	n.a	n.a	n.a	n.a	n.a	n.a	n.a	n.a	n.a
Currency and deposits	8,753	9,440	9,440	10,226	10,857	12,384	13,906	13,906	14,282	14,522	14,712
Loan	42,627	42,803	42,803	42,364	43,832	45,912	48,280	48,280	50,177	50,777	52,968
Trade credit and advances	n.a	n.a	n.a	n.a	n.a	n.a	n.a	n.a	n.a	n.a	n.a
Other accounts payable	n.a	n.a	n.a	n.a	n.a	n.a	n.a	n.a	n.a	n.a	n.a
Special drawing rights	484	468	468	471	478	472	477	477	471	471	480
<b>International Investment Position, net</b>	<b>-79,662</b>	<b>-80,970</b>	<b>-80,970</b>	<b>-81,540</b>	<b>-84,125</b>	<b>-84,637</b>	<b>-84,495</b>	<b>-84,495</b>	<b>-91,635</b>	<b>-88,766</b>	<b>-87,177</b>
Direct Investment	-117,192	-118,613	-118,613	-122,048	-127,254	-131,691	-134,622	-134,622	-137,862	-141,795	-144,917
Equity and investment fund shares	-115,452	-116,901	-116,901	-120,337	-125,521	-129,946	-132,885	-132,885	-136,128	-140,051	-143,170
Debt Instrument	-1,740	-1,713	-1,713	-1,711	-1,733	-1,745	-1,737	-1,737	-1,735	-1,745	-1,748
Portfolio investment	2,216	2,294	2,294	2,339	2,545	2,569	2,377	2,377	2,341	2,397	2,433
Equity and investment fund shares	1,783	1,749	1,749	1,760	1,797	1,810	1,816	1,816	1,888	1,932	1,945
Debt securities	433	545	545	579	748	759	561	561	454	465	488
Financial derivatives	n.a	n.a	n.a	n.a	n.a	n.a	n.a	n.a	n.a	n.a	n.a
Other investment	-22,550	-23,646	-23,646	-23,348	-24,553	-25,645	-28,711	-28,711	-31,080	-29,208	-28,621
Other equity	n.a	n.a	n.a	n.a	n.a	n.a	n.a	n.a	n.a	n.a	n.a
Currency and deposits	16,724	15,182	15,182	14,434	13,160	13,597	13,810	13,810	13,869	15,295	18,250
Loan	-42,627	-42,803	-42,803	-42,364	-43,832	-45,912	-48,280	-48,280	-50,177	-50,777	-52,968
Trade credit and advances	n.a	n.a	n.a	n.a	n.a	n.a	n.a	n.a	n.a	n.a	n.a
Othe account receivable/account payable	3,837	4,443	4,443	5,052	6,598	7,143	6,236	6,236	5,700	6,746	6,576
Special drawing rights	-484	-468	-468	-471	-478	-472	-477	-477	-471	-471	-480
Reserves assets	57,864	58,995	58,995	61,518	65,137	70,130	76,460	76,460	74,966	79,840	83,928
Exchange Rate (KHR/USD)	4,082	4,018	4,018	4,015	4,066	4,095	4,075	4,075	4,070	4,093	4,100

**Table 9: Gross External Debt Position by sector**

In KHR Billion

Gross External Debt Position	18Q3	18Q4	2018	19Q1	19Q2	19Q3	19Q4	2019	20Q1	20Q2	20Q3
<b>General Government</b>	<b>28,042</b>	<b>28,213</b>	<b>28,213</b>	<b>28,602</b>	<b>29,535</b>	<b>29,782</b>	<b>30,954</b>	<b>30,954</b>	<b>31,088</b>	<b>32,344</b>	<b>34,104</b>
Special drawing rights (allocations)	n.a	n.a	n.a	n.a	n.a	n.a	n.a	n.a	n.a	n.a	n.a
Currency and deposits	n.a	n.a	n.a	n.a	n.a	n.a	n.a	n.a	n.a	n.a	n.a
Debts securities	n.a	n.a	n.a	n.a	n.a	n.a	n.a	n.a	n.a	n.a	n.a
Loans	28,042	28,213	28,213	28,602	29,535	29,782	30,954	30,954	31,088	32,344	34,104
Other debt liabilities	n.a	n.a	n.a	n.a	n.a	n.a	n.a	n.a	n.a	n.a	n.a
<b>Central Bank</b>	<b>484</b>	<b>468</b>	<b>468</b>	<b>471</b>	<b>478</b>	<b>472</b>	<b>477</b>	<b>477</b>	<b>471</b>	<b>471</b>	<b>471</b>
Special drawing rights (allocations)	484	468	468	471	478	472	477	477	471	471	471
Currency and deposits	n.a	n.a	n.a	n.a	n.a	n.a	n.a	n.a	n.a	n.a	n.a
Debts securities	n.a	n.a	n.a	n.a	n.a	n.a	n.a	n.a	n.a	n.a	n.a
Loans	n.a	n.a	n.a	n.a	n.a	n.a	n.a	n.a	n.a	n.a	n.a
Other debt liabilities	0	0	0	0	0	0	0	0	0	0	0
<b>Deposit Taking Corporation*</b>	<b>18,030</b>	<b>19,054</b>	<b>19,054</b>	<b>23,988</b>	<b>25,153</b>	<b>28,515</b>	<b>31,232</b>	<b>31,232</b>	<b>33,373</b>	<b>32,956</b>	<b>33,579</b>
Currency and deposits	8,753	9,440	9,440	10,226	10,857	12,384	13,906	13,906	14,282	14,522	14,712
Debts securities	0	1	1	0	0	0	0	0	1	1	3
Loans	9,277	9,613	9,613	13,762	14,296	16,131	17,326	17,326	19,090	18,433	18,864
Other debt liabilities	n.a	n.a	n.a	n.a	n.a	n.a	n.a	n.a	n.a	n.a	n.a
<b>Gross External Debt Position</b>	<b>46,556</b>	<b>47,735</b>	<b>47,735</b>	<b>53,061</b>	<b>55,167</b>	<b>58,769</b>	<b>62,663</b>	<b>62,663</b>	<b>64,932</b>	<b>65,771</b>	<b>68,154</b>
Exchange Rate (KHR/USD)	4,082	4,018	4,018	4,015	4,066	4,095	4,075	4,075	4,070	4,093	4,100

\*Deposit-Taking Corporation, except the Central Bank

**Table 10: Balance of Payments Ratios**

Balance of Payments Ratios	18Q3	18Q4	2018	19Q1	19Q2	19Q3	19Q4	2019	20Q1	20Q2	20Q3
Goods credits/current account credits	66.5%	59.2%	61.7%	58.6%	61.8%	67.4%	62.7%	62.8%	66.6%	83.6%	88.0%
Goods debits/current account debits	79.4%	78.7%	78.7%	78.7%	80.1%	79.6%	79.9%	79.6%	84.2%	84.2%	84.3%
Goods and services credits/GDP	85.1%	75.6%	75.9%	73.0%	73.9%	87.2%	79.1%	78.3%	72.4%	67.2%	87.6%
Goods and services debits/GDP	94.6%	91.8%	90.1%	85.9%	95.9%	99.6%	97.8%	94.8%	97.8%	74.6%	80.6%
Investment income credits/current account credits	1.1%	1.5%	1.2%	1.5%	1.7%	1.7%	2.0%	1.7%	2.5%	2.3%	1.6%
Investment income debits/current account debits	7.3%	7.1%	7.2%	8.2%	7.1%	7.9%	7.2%	7.6%	5.6%	6.9%	7.2%
Current account balance/GDP	-7.7%	-13.8%	-11.9%	-11.5%	-20.0%	-11.7%	-17.1%	-15.1%	-21.5%	-4.2%	8.3%
Official reserve in months of imports of goods and services	7.5	7.9	8.0	7.9	7.5	7.7	8.6	8.9	8.6	12.0	11.7

## TECHNICAL NOTES

### CONCEPTS AND DEFINITIONS

The Balance of Payments (BOP) and International Investment Position (IIP) statistics are compiled by the Balance of Payments Statistics Division of the Statistics Department of the National Bank of Cambodia (NBC). BOP and IIP statistics are published on a quarterly basis in local currency (in KHM billion). From the second quarter of 2019 onwards, the NBC publishes the Balance of Payments (BOP) and International Investment Position (IIP) statistics, followed by the Balance of Payments and International Investment Position Manual, the Sixth Edition (BPM6) published in 2009 of the International Monetary Fund (IMF).

These statistics cover all economical transactions of economic institutional units such as general government, central bank, deposit taking institutions, other financial institutions, business enterprises, households, and non-profit institutions serving households as the residents of Cambodia with the nonresidents. All transactions are recorded at market prices, wherever possible, and based on an accrual basis. For the current practices, some data and classifications are estimated due to the insufficient data sources. Merchandise trade data is collected from the General Department of Customs and Excise of Cambodia of the Ministry of Economy and Finance (MEF). The exports of goods are recorded based on free on board (F.O.B) basis while the imports of goods associated with a cost principle of insurance and freight (C.I.F) basis are to be adjusted to F.O.B value. Other administrative data, especially data for services, primary income and secondary income, are recorded when economical transactions occur or on an accrual basis; while the other data, which are not accessible from the administrative sources, are taken from the International Transaction Reporting System (ITRS), recorded on a cash basis, and from an estimated data from surveys (if any). At the same time, financial transactions are recorded whenever economical transactions occur or on an accrual basis. The recordings of arrears are consistent with BPM6 standard.

Accordingly, the compilers of BOP and IIP data face many challenges. For instance, in the current account, the challenges are included 1/- the coverage of Goods that are not passed through the custom 2/- Some service items and primary income data from administrative sources are available only in semester or annual basis and some are from the occasional surveys 3/- the limitation of data sources on secondary income under the form of private transfer, government transfer and capital transfer. Likewise, the data received on IIP are still inadequate such as foreign direct investment and other investment by private sector as well as the Cambodians' investment abroad due to the constraints on data sources. Currently, Foreign Direct Investment (FDI) data relies heavily on administrative data; however, in standardized rule, the FDI data should be compiled based on a regular survey. Within the same context, the compilation of FDI statistics on the country of origin of foreign investors is not fully accessible. At the present time, in term of foreign debt, the data is only available on government side and banking sector; while the external debt of private sector, apart from banking sector, is not available yet and even if survey.

### EXPORTS AND IMPORTS OF GOODS

The estimated methodology for General Merchandise Trade are made for exports and imports with tax or tax-free, including informal trade.

*Export Goods* is estimated by the main commodities such as garments (clothes, footwear, travelling goods and others garments), manufacturing products excluded garments (vehicle parts, electrical parts, bicycles and others manufacturing products), agricultural products (rubber, paddy rice and other agricultural products) and re-exports, which are based on the data from the General Department of Customs and Excise of Cambodia of the Ministry of Economy and Finance (MEF), combined with an additional estimation of informal trades through the border trade observations, and an additional data from relevant ministries and business partner countries.



**Import Goods** is estimated by the main commodities such as raw material imports, garment materials, construction materials and equipment, vehicles, petroleum, food and beverage, non-monetary gold and other goods, based on the data from the General Department of Customs and Excise of Cambodia of the Ministry of Economy and Finance (MEF), from C.I.F basis to F.O.B. basis, combined with an additional estimation of informal trades through the border trade observations, and an additional data from relevant ministries as well as mirror data.

## SERVICES ACCOUNT

Freight is estimated at 9 percent of C.I.F while insurance fee is at 1 percent of C.I.F. Freight for imports and exports are apportioned among air, sea, road and other transport means. Freight on imports carried by nonresident airlines is estimated by applying an average freight rate per ton to the quantity of imports. Freight on exports carried by the resident airlines is estimated by using the same methodology.

**For Air Transport:** Passenger fares paid by residents to nonresident airlines are estimated based on information on the number of passengers combined with data collected by the State Secretariat of Civil Aviation and the General Department of Immigration of the Ministry of Interior (MOI) on the number of resident and nonresident arrivals and departures, and the number of passengers on each airline. The average fare of both resident and non-resident passengers, paid to both domestic and non-resident airlines, are estimated by using data from travel agencies and ticket prices on each airlines' website. Other air transportation services are estimated from an information provided by the resident airlines for expenditure in foreign airports and an information provided by the State Secretariat of Civil Aviation for expenditure in Cambodia by nonresident airlines.

**For Sea Transport:** Freight on imports carried by nonresident carriers is estimated by deducting freight on air imports from an estimation of freight on total imports, and applying to the result of the share of nonresident shipping. Freight on exports carried by resident carriers is estimated by multiplying an average freight rate for exported goods with a proportion of the ton of exports estimated to be carried by residents. Other sea transportation services are estimated from an information provided by resident shipping agents and port authorities.

**For Travel (credit):** Income from travel (credit) is estimated according to the type of travelers such as tourists, business travelers, diplomats and gamblers. Information on the number of arrivals such as business travelers, diplomats, gamblers, length of stay and the average cost per traveler are collected from the Ministry of Tourism (MOT), Ministry of Interior (MOI), travel agencies and surveys.

**For Travel (debit):** Expenditure of travel (debit) is estimated based on the number of foreign travelers abroad, length of stay and the average cost of each type of travelers abroad. Estimated methods are made separately between personal and business traveler, but in the publication, these two data are not divided.

**Other Services**, included construction services, insurance and pensions, financial services, charges for the use of intellectual property n.i.e, telecommunication, computer and information services, other business services, personal, cultural and recreational services, and government goods services n.i.e, are estimated based on the data from ITRS and other available sources. However, manufacturing services on physical inputs owned by others and maintenance and repair services n.i.e are not available yet and even if the survey.

## PRIMARY INCOME ACCOUNT (CREDITS AND DEBITS)

Primary income accounts include compensation of employees, and investment income followed by financial instruments such as direct investment, portfolio investment, other investments and reserve assets. Compensation of employees (credit) is estimated based on the data on the number of foreign workers from the Ministry of Labor and Vocational Training (MOL), the average income tracked by countries and skills, and compensation of employees working at foreign embassies; while compensation of employees (debit) is estimated based on the data obtained from ITRS. The Direct Investment Income (credit) is estimated based on ITRS. Meanwhile, Direct Investment Income (debit) is estimated from the direct investment income of non-residents in banking sector, the listed enterprises received a preferential system from the Council for Development of Cambodia (CDC) and casino sector; while the investment income from other investment companies is not available yet and even if survey. Further, Portfolio Investment Income is estimated based on the data obtained from ITRS; while the debit segment is not available yet due to the newly established securities market in Cambodia. Incomes from other investments (credit) are estimated based on the data obtained from ITRS; while the debit portion is estimated based on the external debt statistics from the Department of Debt Management of the General Department of International Cooperation and Debt Management of MEF, the interest paid to non-residents by banks, and the data obtained from ITRS; while interest expenses of private sector are not available yet and even if survey. Reserve Assets Investment Income is estimated through NBC data.

### **SECONDARY INCOME ACCOUNT (CREDITS AND DEBITS)**

Secondary Income (credit) is estimated based on the data from CDC and government financial statistics (GFS). In addition, workers' remittances is estimated based on the number of foreign workers oversea from MOL, the average income estimated by countries and expertise combined with ITRS. Secondary Income (debit) is estimated based on the government financial statistics (GFS) for government side and ITRS for other sectors.

### **CAPITAL ACCOUNT**

The official debt forgiveness data is estimated based on the data collected from the Department of Debt Management of the General Department of International Cooperation and Debt Management of MEF. Private sector debt forgiveness data is not available yet. Other capital transfer data is estimated based on the data collected by CDC.

### **FINANCIAL ACCOUNTS**

Foreign Direct Investment (FDI) is categorized into investment instruments such as direct investment, portfolio investment, financial derivative instruments, and other investment and reserve asset. FDI (asset) is estimated based on ITRS; while FDI (liability) is estimated from the non-resident direct investment data of banking sector, the listed investment enterprises received a preferential system from CDC. The investment of other investment enterprises is estimated based on ITRS due to an unavailable data from survey. Portfolio Investment (asset) is estimated based on the data from banks and ITRS; while the liability side is not available yet due to the newly established securities market in Cambodia. Additionally, Financial Derivative Investment is not available yet. Other Investment (asset) is estimated based on the data from banks, MEF and ITRS; while the liability portion is estimated based on the data from banks and ITRS. The reserve asset is estimated based on NBC data.

### **INTERNATIONAL INVESTMENT POSITIONS AND EXTERNAL DEBT**

International Investment Positions (IIP) statistics are estimated by the same methodology in financial accounts, but are calculated as stock position, included exchange rate change, price changes and other changes. Foreign Direct Investment (FDI) is categorized into investment

instruments such as direct investment, portfolio investment, financial derivative instruments, other investments and reserve asset. FDI (asset) is estimated based on ITRS; while FDI (liability) is estimated based on the non-resident direct investment data of banking sector, the listed investment enterprises received a preferential system from CDC. The investment of other investment enterprises is estimated based on ITRS due to an unavailable data from survey. Portfolio Investment (asset) is estimated based on the data from banks and ITRS; while the liability side is not available yet due to the newly established securities market in Cambodia. In addition, Financial Derivative Investment is not available yet. Other Investment (asset) is estimated based on the data from banks, MEF and ITRS; while the liability portion is estimated based on the data from banks and ITRS. The reserve asset is estimated based on NBC data.

The external debt is estimated based on the data from MEF, NBC and banks. In addition, the external debt for private sector is not available yet and even if the survey.

### **DISSEMINATION AND REVISION**

Dissemination of Balance of Payments (BOP) and International Investment Position (IIP) statistics are published in the Cambodia Balance of Payments Statistics Bulletin in the form of hard copy and on NBC website in the form of soft copy, on a quarterly basis as well as in the semester and annual reports of NBC, Cambodia Enhancement General Data Dissemination System (e-GDDS) and Balance of Payments Statistics Year Book of International Monetary Fund (IMF).

The BOP and IIP statistics are subjected to revise due to the revision of data and data sources, expansion of data coverage and revision of compilation methodologies. The adjustments are made with the aims of strengthening the quality of data and scope, and the consistency with other macroeconomic statistics such as National Account Statistics (NAS), Government Financial Statistics (GFS) and Monetary and Financial Statistics (MFS).

## SUMMARY THE CHANGES FROM BPM5 TO BPM6

No.	Name	BPM6	BPM5
1	Current and Capital accounts transactions	Credit and Debit transactions are recorded with a <b>plus (+)</b> sign.	Credit transactions are recorded with a <b>plus (+)</b> sign, while Debit transactions - with a <b>minus (-)</b> sign.
2	Financial account transactions	Financial flows are presented on a net basis for each instrument: <i>Net acquisition of financial assets and net incurrence of liabilities.</i>	Financial flows are presented in detail on credit and debit: <i>financial assets and financial liabilities.</i>
3	Financial account	Form of presentation: <i>net acquisition of financial assets/net incurrence of liabilities/net</i>  <ul style="list-style-type: none"> <li>• <b>net acquisition of financial assets</b> - the increase in financial assets <b>minus</b> the reduction of financial assets;</li> <li>• <b>net incurrence of liabilities</b> - increase in liabilities <b>minus</b> the reduction of financial liabilities;</li> <li>• <b>net - net acquisition of financial assets minus net incurrence of liabilities</b></li> </ul>	Form of presentation: <i>credit/ debit/ net</i>
4	Financial account	The increase in both financial assets and financial liabilities is recorded with a <b>plus</b> sign ( <b>positive</b> ), while the reduction in financial assets and liabilities - with a <b>minus</b> sign ( <b>negative</b> ).	The increase in financial assets and reduction in financial liabilities is recorded with a <b>minus</b> sign ( <b>negative</b> ), while the reduction in financial assets and increase in financial liabilities - with a <b>plus</b> sign ( <b>positive</b> ).
5	Financial account	The <b>Net</b> in BPM6 will have the opposite sign to BPM5, but the same economic significance.	
6	Current and Capital account balance	<b>Net lending (+) / Net borrowing (-)</b> Current and Capital account balance	The current account balance is presented separately and the capital and financial account balance is also presented separately.
7	Financial account balance	<b>Net lending (+) / Net borrowing (-)</b> Financial account balance	Financial account balance
8	Financial account balance	It is calculated <b>as the difference</b> between the changes in assets and changes in liabilities.	It is calculated <b>as the sum</b> of changes in assets and changes in liabilities.
9	Equality of balances concept	The current and capital account balance is conceptually equal to the financial account balance ( <i>the item "net errors and omissions" is introduced to reach equality</i> ).	The current account balance is conceptually equal to the capital and financial account balance with the sign reversed ( <i>the item "net errors and omissions" is introduced to reach the equality</i> ).
10	Net errors and omissions	It is calculated <b>as the difference</b> between the financial account balance and the current and capital account balance.	It is calculated <b>as the difference</b> between the current account balance and the capital and financial account balance.
11	Current account	Primary income	Income
12	Current account	Secondary income	Current transfers

**អ៊ីនធឺណែត**

**INTERNET**

៖ [www.nbc.org.kh](http://www.nbc.org.kh) គឺជាគេហទំព័ររបស់ធនាគារជាតិនៃកម្ពុជា។ ទិន្នន័យថ្មីៗ ក្នុងគេហទំព័រ និងទិន្នន័យបន្តបន្ទាប់ទៀត ត្រូវបាននិងកំពុងដាក់បញ្ចូលទៅក្នុង ប្រព័ន្ធទិន្នន័យ តាមធនធានដែលមាន។ លើសពីនេះទៀត គេហទំព័រនេះ គឺជាទីតាំង ដ៏ល្អបំផុតដើម្បីទទួលបានទិន្នន័យសង្ខេបនៃការចេញផ្សាយចុងក្រោយបង្អស់។

*www.nbc.org.kh is the NBC website. The website new data and metadata are progressively being added to the database, as resources permit. This website is the best place to start for access to summary data from the latest publications.*

**បណ្ណាល័យ**

**REFERENCE LIBRARY**

៖ ឯកសារបោះពុម្ពផ្សាយរបស់ធនាគារជាតិនៃកម្ពុជា មួយចំនួនអាចរកបានសម្រាប់ ប្រើប្រាស់នៅមជ្ឈមណ្ឌលសេវាព័ត៌មានស្ថិតិនៃវិទ្យាស្ថានជាតិស្ថិតិ។

*A range of NBC reference publications are available for use by data users at the NIS Data User's Service Center.*

**សេវាព័ត៌មាន**

**INFORMATION SERVICE**

៖ បុគ្គលិករបស់នាយកដ្ឋានស្ថិតិ នៃធនាគារជាតិនៃកម្ពុជា អាចជួយចង្អុលបង្ហាញ ឬណែនាំ អ្នកប្រើប្រាស់ក្នុងការស្វែងរកទិន្នន័យតាមតម្រូវការ។ ការបោះពុម្ពផ្សាយ របស់ធនាគារជាតិនៃកម្ពុជា អាចរកជាវបាន ហើយសេវាលើការជាវជាប្រចាំក៏អាច រៀបចំបានដែរ។ ចំពោះសេវា លើទិន្នន័យពិសេសផ្សេងទៀតក៏អាចរកបានផងដែរ តាមរយៈការមកជាវព្រឹត្តិបត្រដោយផ្ទាល់។

*The Statistics Department staff at NBC can assist users in addressing their data requirements. NBC publications are available for sale and subscription services can be arranged. Other special data services are also available, on a user pays basis.*

**អាសយដ្ឋានទំនាក់ទំនង**  
**CONTACT DETAILS**

**ធនាគារជាតិនៃកម្ពុជា**

NATIONAL BANK OF CAMBODIA  
នាយកដ្ឋានស្ថិតិ  
Statistics Department

អគារលេខ ៦៩-៧០ មហាវិថីហាណូយ (លេខ១០១៩) ភូមិបាយ៉ាប សង្កាត់ ភ្នំពេញថ្មី ខណ្ឌសែនសុខ រាជធានីភ្នំពេញ

# 69-70, Hanoi Blvd. (1019), Phum Bayab, Sangkat Phnom Penh Thmei, Khan Sen Sok, Phnom Penh, Cambodia

អ៊ីម៉ែល ៖ [statistics@nbc.org.kh](mailto:statistics@nbc.org.kh)  
E-mail ៖ [statistics@nbc.org.kh](mailto:statistics@nbc.org.kh)  
ទូរស័ព្ទ ៖ (៨៥៥) ២៣ ៧២២ ៥៦៣ – ១១១៨  
Telephone ៖ (855) 23 722 563 – 1118  
ទូរសារ ៖ (៨៥៥) ២៣ ៤២៦ ១១៧  
Facsimile ៖ (855) 23 426 117



ISSN 2074-5699

ផលិតដោយ ធនាគារជាតិនៃកម្ពុជា  
Produced by the National Bank of Cambodia